Árabes criticam massacre de judeus

(Página 2).

PUNIU A ESPÔSA COMO NOS TEMPOS BÍBLICOS

ASSASSINOU A ADÚLTERA A PEDRADAS

CACIQUE ELEGEU RAINHA — Júri composto de dez jornalistas escolheu Marli Rocha, Rainha do Carnaval do Cacique de Ramos. A agremiação leopoldinense estêve repleta na noite de anteontem e tôdas as candidatas eram dignas de serem escolhidas. Inscreveram-se e desfilaram seis bonitas môças, ficando como princêsas Sandra Maria e Iara Alves. A torcida da vencedora era grande e aos gritos exigia a eleição de Marli, atendida pelo júri, que naturalmente achou seria a mais bela e mais simpática. Na foto, as mais belas do Cacique que tem como rainha Marli Rocha, primeira princesa Sandra Maria e segunda princesa Iara Alves. Mais notícias sôbre a bonita festa do Cacique de Ramos estão na página 2.

LUTA DEMOCRÁTICA

Fundador-Proprietário
TENÓRIO CAVALCANTI

Um jornal de luta, feito por homens que lutam pelos que não podem lutar

ANO XV — Rio de Janeiro, 2/2/1969 — N.º 4.618

DOIS CADERNOS QUE NÃO PODEM SER VENDIDOS SEPARADAMENTE

Preço NCr$ 0,30

MORREU SEGURANDO A CALCINHA-BIQUÍNI

Sexta-feira saiu de casa em companhia do marido de quem estava separada há dois meses — Cadáver foi encontrado por um garôto no terreno baldio — O pai foi registrar queixa do desaparecimento da filha e soube do encontro de um corpo — No local identificou o cadáver — Criminoso queria a reconciliação sempre negada — Suspeita-se de que tinha querido obrigar a espôsa a atos sexuais e recusado matou-a a pedradas. (LEIA NA PÁGINA 2)

DE GAULLE VAIADO POR ESTUDANTES

(PÁGINA .2)

CAMPOS JÁ TEM ESQUADRÃO DA MORTE: DOIS FORAM ABATIDOS

Corpos tinham inúmeras tatuagens - Tudo faz crer que eram marginais - Polícia não sabe "a quem imputar os crimes". (LEIA NA PÁGINA SETE)

Manuel foi massacrado a paulada e enterrado no fundo do quintal

Perez Jimenez criticou imprensa do Brasil

Página 2

O militar reformado era agiota

Romaria ao seu apartamento acabou despertando a atenção de vizinhos que o denunciaram — Cautelas da CE, cheques pré-datados e centenas de objetos encontrados em sua casa — Será processado — (Pág. 3)

2 mortos e 3 feridos no choque dos dois "fuscas"

Os jovens atenderam ao apêlo de um policial e conduziram uma senhora doente e duas acompanhantes para um hospital — Em alta velocidade colidiu com o outro carro, cujos passageiros nada sofreram — Morreram um jovem e uma senhora — Os feridos estão em estado grave (Leia na pág. 4)

Enfermeira quer doar um rim

(Leia na página 2)

Angela Maria morreu segurando fortemente as vestes

Matou marido da amante e enterrou no quintal!

(PÁGINA 7)

Jardim carioca esquecido pelo Govêrno

(Página 7).

PEDIDA A PRISÃO PREVENTIVA DO MONSTRO DE SÃO GONÇALO

PÁGINA 4)

Cairo critica o massacre de judeus pelo Iraque

APRONTANDO A "PASSARADA"

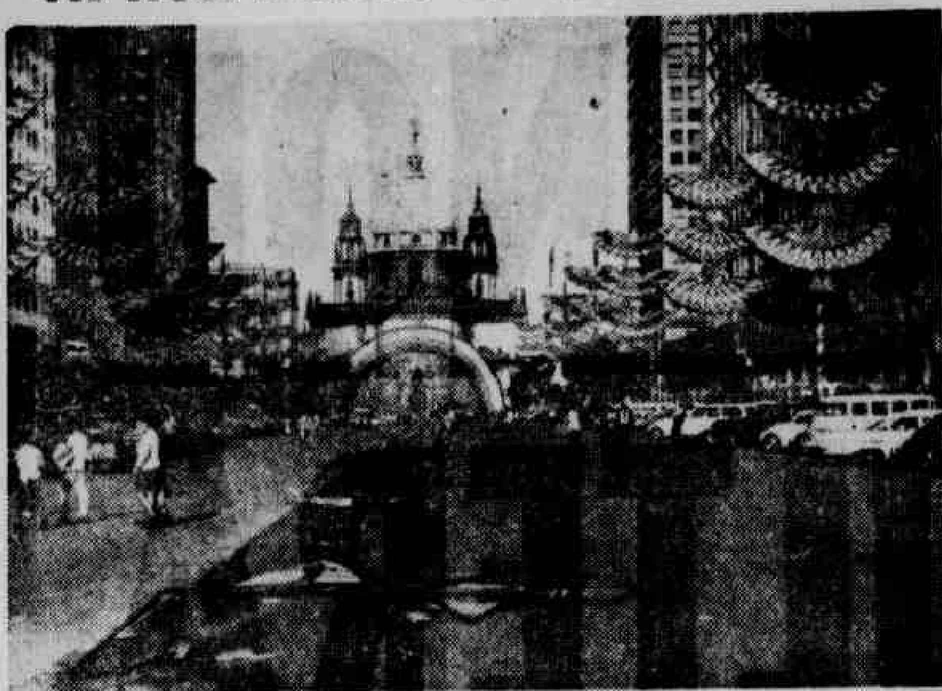

O prazo para a decoração da cidade para o carnaval terminou ontem, cuja ornamentação foi feita pela metade. Mas, de qualquer forma, centenas de operários estão empenhados em concluir a tarefa ainda hoje. Na Candelária já está pronto o arco-iris (foto), construido em dois planos, cada um com sete faixas de tonalidades diferentes. Na Av. Presidente Vargas dos 70 postes, cada um sustentando três pandorgas coloridas e iluminadas, pouco mais da metade foi ornamentada. Na Av. Rio Branco estarão prontos hoje os 60 bonecos coloridos, bem como a pista de dança, em volta de gigantesco vaso de flôres, na Cinelândia.

CACIQUE ELEGEU RAINHA

Com uma afluência fora do comum nos seus salões, o Cacique de Ramos elegeu, na madrugada de ontem, a sua rainha do carnaval, título que coube à senhorita Marli Rocha, uma morena bonita e simpática, que recebeu a maioria dos votos dos 10 jornalistas que tomaram parte no júri.

Sandra, Maria e Iara Alves, foram as duas outras mais votadas e escolhidas para serem as princesas da simpática agremiação leopoldinense.

TORCIDA

Por volta das 23 horas, os grandes salões do Cacique de Ramos estavam superlotados e somente após meia-noite e que foi organizado o júri Quando as candidatas começaram a desfilar, os aplausos se ouviam e já naquele instante para a vencedora, com gritos de "Marli! Marli!". O júri achou também que deveria ser ela a eleita e não teve dúvidas em dar o cetro e coroa para a bonita morena do Cacique.

As outras candidatas eram também belas e tôdas poderiam receber as faixas das primeiras colocações, não fôsse obrigada a escolha de uma só. Sandra Maria ficou em segundo lugar e Iara Alves Guangeiro em terceiro. Em seguida colocaram-se Tânia Mara Gomes, Lucimar da Conceição e Cássia Alves da Silva.

O presidente Bira e o relações públicas Jorge Elias trabalharam com denôdo para mostrar, ao público que ali compareceu, a bela festa do Cacique de Ramos.

A enfermeira Maria José Soares dos Santos, que quer doar um rim

ENFERMEIRA RAPTADA QUER DOAR O SEU RIM

Em nossa Sucursal de Caxias, a enfermeira Maria José Soares dos Santos, (desquitada, 26 anos, Rua Guaraci, 8, Bairro Miguel Couto—Caxias), relatou os momentos de pavor por que passou quando foi seqüestrada, e ao mesmo tempo externar a sua revolta pela impunidade dos seus raptores.

RAPTO

No dia 16 de janeiro, às 18h45min., no momento em que Maria José se dirigia para o seu local de trabalho, casa de saúde Santa Rita de Cássia, Bairro 25 de Agôsto, foi seqüestrada por quatro indivíduos que viajavam em um "Gordini" côr cinza e levada para São João de Meriti. Ali a vítima foi agredida e queriam a tôda fôrça obrigá-la a fumar alguns cigarros de maconha.

PARA A TIJUCA

Após uma estada de apenas alguns minutos, em São João de Meriti, os raptores rumaram para a Tijuca e durante todo o trajeto a enfermeira sofreu as piores sevícias, inclusive queimaduras de cigarros em partes intimas do corpo. Em seguida, começaram a interrogá-la, sôbre o paradeiro de seu amante, o PM-GB Evaldo Henrique Nunes Alves. A vítima respondeu que o policial estava de serviço na Penitenciária Lemos de Brito. Foi o quanto bastou para que os raptores rumassem para a Rua Frei Caneca, onde após mais uma sessão de "Cacete Baiano", jogaram Maria José ao solo, fugindo em disparada.

VINGANÇA

Declarou a enfermeira que durante todo o trageto, os bandidos lhe disseram que aquilo era uma vingança, por ter o PM — no dia anterior prendido o guarda de trânsito de Caxias, Alcebiades Gonçalves, vulgo, "Carnaval", que dirigia o seu carro de passeio, transportando grande quantidade de balas de diversos calibres e alguns cigarros de maconha. A prisão foi efetuada na Penha e o acusado, foi transportado pelo PM para a 1.ª DP. Como "Carnaval" no momento não tivesse nenhum documento que o identificasse, pernoitou no xadrez, só saindo no dia seguinte quando o chefe de Trânsito de Caxias enviou um ofício às autoridades da 1.ª DP confirmando a sua condição de policial.

CASA DE SAÚDE

Em conseqüência dos espancamentos sofridos a enfermeira ficou internada na Casa de Saúde São Benedito, em São Cristóvão, de onde se retirou no último dia 30.

DESILUSÃO

Depois de perder o filho em conseqüência dos espancamentos sofridos, de ficar sem o seu lar, e até mesmo o emprêgo, diz Maria José que a vida para ela perdeu a razão de ser.

LUTA DEMOCRATICA

Fundador-Proprietário: **Tenório Cavalcânti**

Superintendente-Geral **Antônio de Hollanda Cavalcânti**

SEDE: Av. Presidente Vargas, 1.988-A

Telefones:

Superintendência	23-1451
Administração	23-3970
Publicidade	43-5931
	42-6785
Redação	43-8362
	23-2699
	23-3913
	23-4127
Distribuição	43-2420

Oficinas: ULTIMA HORA Rua Sotero dos Reis, 52

BELO HORIZONTE

Dias úteis .... NCr$ 0,20
Domingo .... NCr$ 0,30

Ensino europeu é contado por Gama

Em seu despacho com o Governador Negrão de Lima, o secretário de educação, Gonzaga da Gama, relatou algumas experiências no campo de ensino, que observou em países da Europa, de onde regressou há dias. Referiu-se especialmente à integração entre a Escola e a Comunidade, que se verifica na França: no procedimento e nos mecanismos de funcionamento, a Escola prepara os alunos para a vida na Comunidade, ministrando ensinamentos práticos. O secretário vai examinar a possibilidade da adaptação de algumas experiências às Unidades Integradas que funcionam na Guanabara.

CAIRO, 1 — Os iraquianos escolheram o momento menos indicado para as recentes execuções de Bagda e Basora, "quando se celebra no Cairo a conferência Internacional de Solidariedade dos povos árabes", assinalou hoje "Alahram".

O jornal acrescento que a medida das autoridades do Iraque conspirou contra "importantes iniciativas da França e da União Soviética, que começaram uma nova etapa mais ativa para a liquidação das sequelas da agressão e permitirão definir a posição de tôdas as partes interessadas".

Sublinhou que "As circunstâncias das Execuções e a forma dada a estas "trouxeram reservas que não devem ignorar. A execução de quinze pessoas em praça pública, destacou "Al Ahram", não constitui evidentemente um espetáculo que entusiasme, nem é ocasião de festividade".

Não discutiu, entretanto, a legalidade das setenças pronunciadas pelo Tribunal Iraquiano. Precisou que a rêde de espionagem da qual faziam parte os quinze condenados, organizou a fuga para Israel de um pilôto iraquiano, a bordo de um "MIG—21".

"A aquisição pelos israelenses do aparelho mais poderoso utilizado pelas fôrças áraes, concluiu o jornal, teve grande influência no desenlace da guerra dos seis dias".

MAIS DOIS

TEL AVIV, 1 — Foram condenados recentemente a pena de morte por um tribunal da Jordânia dois áares cristãos moborístas de táxis acusados de traição a favor de Israel.

TIROTEIO

TELAVIVE, 1 (FP) Os jordanenses atiraram duas vêzes esta amanhã contra fôrças de Israel no setor de um sidra, no vale do Jordão, anunciou um porta-voz militar israelense.

WASHINGTON, 1 (FP) — Realizaram uma manifestação perante a embaixada do Iraque cêrca de 250 pessoas que participam atualmente da reunião do Conselho Internacional da Associação judia "B'Nai B'Rith", protestando contra o enforcamento em praça pública de 9 judeus em Bagdad.

IERAEL NÃO PENSA EM GUERRA

TELAVIVE, 1 (FP) — O ministro israelense de Relações Exteriores Abba Eban afastou, hoje, a possibilidade de qualquer perigo imediato de guerra, entre Israel e os países árabes, e menos ainda entre os dois grandes blocos por causa do Oriente Médio. Falando pelo rádio afirmou: sempre haverá perigo de guerra enquanto não houver um apaz verdadeira. Mas deve-se comprovar que a situação é relativamente tranquila agora e que só é perturbada por ações muito limitadas de organizações terroristas e as respostas igualmente limitadas, que somos obrigados.

GESTÃO INGLESA

LONDRES, 1 (FP) — O secretário-geral da ONU, Thant, e o chanceler britânico Michael Stewart estudaram hoje aqui as últimas iniciativas tendentes a resolver o conflito arabo-israelense, segundo se informou de fonte autorizada.

AUTOR DO ATENTADO AOS ASTRONAUTAS PERTENCE A UMA SEITA RELIGIOSA

PARIS, 1 (FP) — O autor do atentado do Cremlin é "um empregado do Estado", e "simpatizante de uma seita religiosa", afirmou hoje, em "L'Humanité" o correspondente em Moscou do órgão do Partido Comunista francês.

Segundo o referido jornal, o homem que disparou contra o segundo automóvel do cortejo dos cosmonautas, no dia 22 do corrente, procedia de Leningrado e, uma vez em Moscou, pediu um uniforme a um cunhado seu, explicando-lhe que queria "assistir às cerimônias".

O correspondente do órgão comunista francês acrescenta que o autor do atentado não opôs nenhuma resistência quando foi detido e que a única coisa que lamentou foi "ter falhado no tiro".

Dornier vai fabricar aviões no Brasil: só espera ordem

O dr. Tilbert Zwissler, presidente da Fábrica de Aviões Dornier do Brasil, declarou, ontem, ao desembarcar de um jato da "Varig", no Galeão, procedente da Europa, que "Só estamos aguardando a ordem do governador Israel Pinheiro para começar a fabricação de aviões no Brasil". Na próxima semana — prosseguiu — seguirei para Belo Horizonte, onde vou me avistar com o governador de Minas Gerais e o presidente da "CEMIG", a fim de ultimar as providências necessárias para o início das atividades da fábrica".

ASSALTADO

Dois homens armados de revólver de grosso calibre assaltaram na tarde de ontem, na confluência das Ruas Acioli e Monsenhor Picarro, na Praça do Carmo, o caminhão da **Coca Cola**, roubando NCr$ 117,60 da firma e NCr$ 38,50 do motorista José Marcolino de Faria (casado, 50 anos, Rua Itaúna 21), fugindo a seguir sem qualquer incômodo, de vez que as artérias estavam completamente desertas.

Trens chocam-se na Central do Brasil

Ao fazer manobras, a fim de encostar na gare de D. Pedro II, o trem de prefixo NI-SP5, manobrado pelo maquinista José de Sousa, chocou-se com a composição de prefixo M52. Em conseqüência, dois vagões da composição em manobras descarrilaram, derrubando a sinalização e rompendo a cêrca de arame, que proteje a casa de fôrça geral, conhecida como **selecionadora**.

Os vagões, que se aproximaram cêrca de 20 centimetros da casa de fôrça por pouco não causaram um desastre, de conseqüências drásticas. Para o peritos da Rêde Ferroviária Federal as causas do acidente teriam sido motivadas pela falha do operador da cabina, defeito na chave de saida, ou displicência do maquinista do trem em manobra.

De Gaulle vaiado por estudantes

BREST (França), 1 (FP) — A chegada do general de Gaulle a Brest foi conturbada esta manhã por algumas manifestações de cêrca de cem estudantes bretões. Esse grupo de estudantes, ao lado de milhares de pessoas que tinham se reunido na praça da municipalidade, lançou gritos hostis contra o presidente da França: "Libertação da Bretanha", "Parlamento Bretão", "todos somos de Quebec" etc. Nesse interim, jovens contra-manifestantes gaulistas e a multidão respondiam: "viva De Gaulle", "somos franceses", ao mesmo tempo que desfraldavam bandeiras da França.

O confronto durou cêrca de meia hora, durante todo êsse tempo, De Gaulle permaneceu no interior da municipalidade da cidade, aparentemente impassível.

PEREZ JIMENEZ CRITICOU A IMPRENSA DA GUANABARA

LIMA, 1 (FP) — O ex-presidente da Venezuela, Marcos Perez Jimenez, colocou no banco dos réus, aos governos dos Estados Unidos e da Venezuela, a imprensa do Rio de Janeiro e aos políticos Romulo Betancourt, Haya De La Torre e Luis Munoz Marin.

Em entrevista a imprensa, o general disse que os governos da Venezuela e dos Estados Unidos estão temerosos de que êle possa exercer autoridade em seu país, pois talvez tenham que responder ante a justiça por suas atitudes lesivas ao interêsse venezuelano.

IMPRENSA CARIOCA

Perez Jimenez acrescentou que alguns jornais do Rio de Janeiro deram versões falsas de sua permanência naquela cidade, como quando afirmaram que em poucos dias gastou 270.000 dolares no hotel e que deslocava-se com velocidade excessiva por essa cidade, seguido de três luxuosos automóveis.

Manifestou que é impossível delapidar a mencionada soma, em tão pouco tempo, salvo lançando dinheiro pela rua e que sua visita ao Rio de Janeiro, foi na condição de turista, motivo pelo qual passeou a pouca velocidade, tanto mais que é impossível fazê-lo de outra maneira em qualquer cidade.

"Isto corresponde, acrescentou, a uma campanha financiada pelos governos da Venezuela e dos Estados Unidos que utilizando uma imprensa pouco moral, conseguem que o público tenha uma imagem deformada da personagem a quem se quer desprestigiar".

Resultados de ontem na Gávea

BENTO — DB 1001 — 1c — 1

1.º Páreo — 1.400 M
1.º Estonita, J. B. Paulielo
2.º Umaua, L. Santos
Não correram: Jeunne Fille e Faruca
V. (6) NCr$ 0,23
D. (24) NCr$ 0,46
P. (6) NCr$ 0,15 e (2) NCr$ 0,17
Tempo: 90"

2.º Páreo — 1.000 M
1.º Otaia, J. Portilho
2.º Issay, F. Pereira Filho
Não correram: Xogarina, Xandaya e Iatrick
V. (1) NCr$ 0,18
D. (14) NCr$ 0,21
P. (1) NCr$ 0,11 e (7) .... NCr$ 0,12
Tempo: 63"

3.º Páreo — 1.200 M
1.º Imir, A. Santos
2.º Bar Man, F. Pereira Fº
V. (5) NCr$ 0,13
D. (14) NCr$ 0,23
P. (5) NCr$ 0,10 e (1) — NCr$ 0,10
Tempo: 75"

4.º Páreo — 1.600 M
1.º Obsession, J. Pedro Fº
2.º Igaruana, H. Ferreira
V. (6) NCr$ 0,39
D. (14) NCr$ 0,31
P. (6) NCr$ 0,15 e (1) — NCr$ 0,12
Tempo: 102" 3/5

5.º Páreo — 1.000 M
1.º Inocente, F. Menezes
2.º Gibeline, G. Menezes
V. (1) NCr$ 0,26
D. (13) NCr$ 0,39
P. (1) NCr$ 0,15 e (4) — 0,42
Tempo: 61" 3/5

6.º Páreo — 1.000 M
1.º Iraty, J. Pedro Fº
2.º Faisão, J. Reis
V. (1) NCr$ 0,16
D. (13) NCr$ 0,26
P. (1) NCr$ 0,12 e (5) — NCr$ 0,14
Tempo: 62"

7.º Páreo — 1.200 M
1.º Endvide, J. Machado
2.º Melva, R. Carmo
V. (3) NCr$ 0,37
D. (24) NCr$ 0,26
P. (5) NCr$ 0,2? e (1) — NCr$ 0,16
Não correu: Ione
Tempo: 78"

8.º Páreo — 1.400 M
1.º Gurupé, J. Reis
2.º Seu Nenê, J. Portilho
V. (1) NCr$ 0,23
D. (13) NCr$ 0,33
P. (1) NCr$ 0,14 e (5) — NCr$ 0,16
Tempo: 89"
Apostas: NCr$ 640.003,16.

LUTA INTERNACIONAL

WASHINGTON

A substituição do canal de Panamá por outro transoceânico é tècnicamente possível, segundo a comissão de energia atômica norte-americana. Em seu relatório anual apresentado ao Congresso, a referida comissão declarou que, após experiências já efetuadas, se chegou a conclusão de que se pode abrir, com a ajuda de materiais nucleares, um canal ao nível do mar.

ROMA

Trinta mil trabalhadores paralisaram hoje seu trabalho, durante 24 horas, na emprêsa «Fiat», de Turim, para «fazer respeitar» o horário de trabalho, segundo firma um comunicado comum de tôdas as centrais sindicais.

SAIGAO

Nguyem Vam Kiem, chefe do Estado-Maior da presidência da República do Vietnã do Sul, ficou ferido esta manhã, em um atentado, quando se trasladava para o palácio presidencial.

WASHINGTON

A comissão norte-americana de energia atômica, AEC já empregou novos materiais, processos e técnicas de fabricação no que diz respeito as armas nucleares, informaram em Washington.

SAIGAO

O presidente sul-vietnamita Nguyen Van Thieu anunciou hoje aqui, que decidiu uma trégua para o TET (ano nôvo vietnamita, que se celebrará no dia 17 de fevereiro), porém negou-se a precisar sua duração.

WASHINGTON

O presidente Richard Nixon lançou hoje, a ofensiva mais importante que já se realizou contra os ladrões em Washington. Num volumoso expediente de recomendações após afirmar que a presença entre o público de soldados constitui a melhor proteção contra o crime. Assim Nixon pretende dotar a cidade federal de mais mil policiais suplementares.

SANTA BARBARA

«Maré negra» ameaça as costas californianas, desde terça-feira última, dia em que um pôço de petróleo explodiu em alto mar, derramando cem mil litros de petróleo.

Assassinou a adúltera a pedradas

O cadáver de Ângela Maria da Costa (casada, 18 anos, Travessa Roma, 54 — fundos — Gávea) foi encontrada ontem de manhã, num terreno baldio que dá para a praia, na Rua Capuri — Estrada da Gávea, e momentos depois foi identificado pelo pai Alfredo Calixto de Barros, que havia comparecido a 16.ª DP para registrar queixa do desaparecimento da filha, ocorrido na última sexta-feira.

A vítima estava com o crânio esfacelado, morta que foi a pedrada, possivelmente por seu marido Francisco da Costa (Rua 4 — Rocinha) e com quem foi vista pela última vez, no dia em que desapareceu. Os dois estavam separados e êle queria sempre a reconciliação, negada outras tantas vêzes por Angela, a qual segundo acusações de Francisco mantinha relações com outros homens.

ENCONTRO

O corpo foi encontrado por um garôto que brincava no local, usado para despejo de pedras e materias de construção inservíveis. Avisado o guarda-civil José dos Santos, de serviço nas proximidades, êste comunicou-se com as autoridades da 15.ª DP dando conta do fato. Quando foram avisados na delegacia estava o pai de Angela e êle já temeroso de que pudesse ser sua filha foi junto com os policiais, acabando por identificá-la.

HISTÓRIA

Francisco e Ângela estavam casados há quase dois anos, mas o enlace fracassou. Angela era dada a conquistas fora do lar e Francisco à principio estrilou mas depois deixou correr o barco. Sòmente queria que ela ficasse ao seu lado. Mas Angela, sempre inconstante, acabou por deixar Francisco, o qual não se conformava com o fato e tentava por todos os meios a reconciliação. Sexta-feira última procurou mais uma vez Angela e os dois saíram juntos, discutindo. Não voltou mais ao lar e ontem apareceu morta.

LUTOU MUITO

Ângela recebeu uma pedrada na cabeça que esfacelou seu cranio. Pelo corpo muitos hematomas e tinha as mãos segurando a calcinha-biquini, tudo indicando que resistiu ao assédio de seu matador. Pelo levantamento feito lutou muito para não morrer e foi atingida por muitos golpes.

Presume a policia que Francisco tenha levado Angela para o local e ali tentado possuí-la a fôrça. Ela resistiu e foi morta a pedradas. O perito Abelardo depois das formalidades de praxe mandou remover o cadáver para o necrotério, enquanto o comissário Berna Filho iniciava investigações para esclarecer o crime e diligências para prender Francisco.

Você e sua história

Todos nós passamos por momentos dramáticos ou hilariantes na vida. Se você, leitor, tem recordação de episódios marcantes, que ficaram gravados definitivamente e deseja vê-los publicados, escreva para a sua LUTA DEMOCRÁTICA, que nós prometemos completa omissão de nome e local. Sua história será adaptada por SÉRGIO PEIXOTO. Não perca, a partir do dia 10 de fevereiro, "VOCÊ E SUA HISTÓRIA". Cartas para a Avenida Rio Branco, 185, sala 201.

Consultas Cr$ 1.000
OLHOS, OUVIDOS
NARIZ E GARGANTA
DR. FORTUNATO
Rua dos Andradas, 29, sala 803 — 8.º andar junto ao Largo de São Francisco, das 13 às 18h — Consultas com hora marcada NCr$ 3,00 — Telefone: 43-1444

CORAÇÃO, FIGADO, ESTÔMAGO
E INTESTINOS — RADIOSCOPIA
CONSULTAS NCr$ 5.00
DR. AUGUSTO ALBUQUERQUE
Avenida Rio Branco, 185 — 12.º andar — Sala 1.224
Telefone: 32-5442 — de 9 às 11 e de 14 às 18 horas

LUTA DEMOCRÁTICA
SETOR JURIDICO
ZONA NORTE
Dr. Wilherme Borges
Lei do Inquilinato — Trabalhista — Cível e Criminal
Rua Nicarágua, 370 — Sala 304
Horário — 2.ª à 6.ª, das 9 às 11 horas
CONSULTAS GRATUITAS

PAGAMENTOS NO TESOURO

A Diretoria da Despesa Pública envia amanhã a rêde bancária as fôlhas de janeiro dos servidores aposentados do Ministério das Relações Exteriores, n.º 4.001, do Min. da Fazenda 4.101 a 4.106, do Ministério Público (procuradores) 4.552 e 4.553, dos agentes fiscais de rendas internas, 4.120, do impôsto de renda 4.125 e das rendas aduaneiras 4.130, fiéis do Tesouro, 4.135 e Exatôres Federais 4.140. — No BEG serão creditados servidores ativos da União Ministério da Agricultura ativo te 61, Poder Judiciário ativos e aposentados, Corpo de Bombeiros do Estado da Guanabara e servidores estaduais grupo 13, do Tribunal de Contas, do Trib. Justiça, da SURSAN, do Departamento de Estradas de Rodagem, da Assembléia Legislativa e da Fundação Leão XIII — Na Polícia Militar, será iniciado dia 4, o pagamento de janeiro do pessoal civil e militar. Na E. Ferro Leopoldina, pagadoria da Rua Paulo Fernandes n.º 29) será pago amanhã o salário-família de janeiro dos aposentados e pensionistas.

CAVALCÂNTI PROMETE CONTINUAR A AJUDA AO NORDESTE E À AMAZÔNIA

ESTÃO obtendo confirmação, em Brasília, as primeiras informações, a respeito da retomada de entendimento entre os representantes da ARENA e algumas figuras do govêrno.

Ao mesmo tempo são reveladas as condições prováveis, para a volta do funcionamento dos grupos políticos de apôio ao presidente da República e a todo o sistema situacionista. As condições, dando-se crédito aos informantes, tendem a resguardar o programa que o govêrno está resolvido a levar à prática. Assim, as deliberações das entidades representativas do Executivo serão inalteráveis, em relação aos dois outros Podêres institucionais, isto é, o Legislativo e o Judiciário. O funcionamento da ARENA é condicionado a medidas capazes de garantir o govêrno quanto à possibilidade de derrotas nas comissões ou no plenário das duas casas do Congresso. O partido governista, por sua vez, terá que sofrer modificações assecuratórias de que seus componentes não tergiversarão, no apoio ao situacionismo. No que se refere às votações, será possivelmente adotado o sistema do voto do líder. Assim, cada líder votará por sua bancada, o que facilitará o contrôle da ação Legislativo.

Os responsáveis por essas informações, entretanto, fazem uma ressalva. Observam que tôdas essas probabilidades ainda não têm possibilidade de transformação em decisão final. Trata-se de conversações preliminares que pessoas do govêrno começam a estabelecer com os representantes partidários da área situacionista.

Do despacho final dêsses entendimentos dependerá a situação do partido oposicionista, o MDB.

CONFIRMA-SE A RETOMADA DOS ENTENDIMENTOS COM POLÍTICOS

Ao receber o cargo de ministro do Interior, o coronel Costa Cavalcanti, em discurso, assumiu o compromisso de continuar a obra de seu antecessor, o general Albuquerque Lima. Disse que seu ministério continuará utilizando todos os instrumentos de que dispõe para assegurar com determinação o prosseguimento do desenvolvimento do Nordeste e da Amazônia.

Acrescentou o ministro que o Nordeste e Amazônia oferecem condições para uma transformação radical, no terreno econômico, mediante obras do govêrno que estimulou a iniciativa privada.

Aludindo aos reflexos da política do ministro da Fazenda em relação ao Nordeste e à Amazônia, aludiu à ofensiva desencadeada para o combate geral à inflação, sem prejuízo de providências como as que se tornam necessárias naquelas regiões.

O orador mencionou a criação do Fundo Especial destinado a beneficiar o Nordeste e a Amazônia. A seguir manifestou sua preocupação com o programa de integração nacional, levando-se em conta a garantia de realização de obras prioritárias. Aludiu também às medidas governamentais de favorecimento ao crescimento do capital do giro das emprêsas empenhadas em obras que afetam à estrutura econômica nacional, mediante a eliminação de dificuldades conhecidas.

Finalmente, prometeu apôio à continuação da realização do Projeto Rondon. A êste respeito aludiu especialmente ao empenho de sua administração no sentido de dar assistência aos índios.

'Flashes' da Guanabara

Sancho Sem Pança

QUANDO da chegada da rainha Elisabete, um cara, da Marinha, de nome Severo, entrou no navio com um embrulho de bombas d'água. Certo policial do DOPS indagou-lhe: "Que leva você aí, rapaz?" "D'água!" — respondeu o velho. A resposta não convenceu ao policial e êste exigiu a abertura do pacote. Isto feito, o policial aborreceu-se e exclamou: "Porque não disse logo que era bomba d'água!" E o Severo informou: "Se eu dissesse bomba, não teria tempo de dizer d'água..."

—•—

CASAMENTO, no Rio, é mato. Os juizes e escrivães revesam-se, nas Varas, tantos são os candidatos. Quem arranja uma mulher e tem apetite, casa. Pagam-se algumas custas, comparece-se diante do juiz. E a desgraça de dois fica selada. Na África, não é assim. O costume ali é mais humano. Segundo o jornal da "condêssa", antes de casar, o cara tem de entrar com o dote de vinte mil francos malaios, fora trinta a oitenta mil que vão por debaixo da mesa, de acôrdo com o valor intrínseco do "material". E, assim, os africanos são mais felizes que os outros povos, porque a infelicidade do casamento não se tornou ali um mal geral...

O DELEGADO de Angra dos Reis ali chegou, recebido por sussurros e apreensões. A sua procedência de Caxias ensejava receios na população. E se contavam histórias de crimes hediondos, de cacete baiano, atribuindo-se tôdas as violências à autoridades recém-chegada. O delegado não tem mais de um metro de tamanho e nunca bateu em ninguém. Míope, em pequenos conflitos em que se meteu, levava sempre a pior, porque, quando os óculos caiam, dava sopapos em pilastras e não via quando o punho do inimigo vinha em direção de seu rosto. Tinha apetite, mas nem via a "temperatura" do tempo nem enxergava o agressor. Entretanto, o Santos Lemos chegava com uma auréola de Rogério Monte Karp ou Sérgio Rodrigues. Eis, porém, que tudo clareou. Santos Lemos demonstrou que, de delegado bichopapão, só entende de gíria, que aprendeu, quando era repórter. E sua primeira aula foi no Comando Naval... O Jeremias nomeou o Santos Lemos para que êle prendesse alguém. Mas diz o delegado que, no fichário de Angra dos Reis, o único que tem ficha de diabo é êle. E acrescenta: "Com o tempo, hei de mostrar que também sou um anjo..."

EDITORIAL

PROVIDÊNCIA ACERTADA

DOIS agentes destacados de organizações que operam no mêrcado paralelo remetendo dólares clandestinamente para o exterior, com a utilização de contas numeradas existentes na Suíça, Estados Unidos, Alemanha Ocidental e Baamas, foram presos em virtude de feliz diligência da Diretoria do Impôsto de Renda.

* * *

FAZEM parte os dois agentes presos de uma organização vastamente ramificada, não só naqueles países onde é legal a existência de contas numeradas (sem os nomes dos depositantes), mas também em outros países da América Latina.

* * *

ANUNCIA-SE que em face da prisão dos dois agentes estrangeiros foram revelados nomes de brasileiros que se utilizavam da engrenagem internacional, assim depositando dinheiro fora do País, para fugir aos efeitos da inflação.

* * *

FORAM também descobertas diversas modalidades de operações clandestinas, realizadas com a cumplicidade de firmas legalmente estabelecidas, que colocavam suas escritas à disposição dos que realizavam as transações ilegais. Também se soube que, nos últimos oito anos, tais manobras realizaram-se sempre num crescendo. Os subfaturamentos representam um dos meios usados na prática dessa ilegalidade, que envolve declaração falsa, sonegação de impostos, mercado negro e outras especulações.

* * *

O montante do prejuízo causado ao País por tais práticas não pode ser menosprezado. Mas representa, por assim dizer, o varejo, nas exportações de capitais. Infelizmente, o pior é a exportação de capitais feita em grosso, a qual também deveria merecer um exame atencioso.

* * *

A grande evasão de recursos nacionais pode ser estancada com a modificação de um tipo de atividade notada no comércio exterior. Através dêsse comércio e também do funcionamento, no País, de emprêsas industriais com matrizes no estrangeiro, ou entrelaçadas com as grandes praças estrangeiras, dá-se a evasão de recursos vastamente prejudicial no Brasil.

* * *

UMA boa parte de recursos que poderia ficar no País é mandada para fora através do pagamento de "royalties" e de exportações de lucros e dividendos. Evidentemente, não poderemos de uma hora para outra quebrar um sistema há longo tempo estabelecido. Mas podemos revê-lo, tendo em vista o interêsse nacional. Outro assunto importante é a discussão dos preços de nossos artigos de exportação, que não devem ser fixados sob formas de pressão externa.

* * *

MAS não resta dúvida que as recentes providências tomadas contra a manipulação das contas numeradas de bancos suíços, norte-americanos, germano-ocidentais e de outros países onde funciona legalmente êsse sistema (que aqui é ilegal) representam um trabalho benéfico e digno de ser encorajado.

Arca de Noé

José Inácio

O encarregado de negócios do Brasil no Vietnã do Sul, diplomata Rogério Corção, foi assaltado e agredido nos arredores de Saigão, quando dirigia um jipe particular. Roubaram-lhe o passaporte e objetos de uso pessoal. Em conseqüência das agressões sofridas, teve que fazer repouso alguns dias, por determinação médica. Suspeita-se em Saigão que o encarregado de negócios brasileiros tenha sido uma das freqüentes vítimas de roubo de passaportes. Os passaportes originais são a seguir adulterados e com êle fogem do país elementos ligados ao govêrno, temerosos dos resultados da Conferência de Paris.

—

ENQUANTO isso, em Washington, cresce o interêsse pela conclusão razoável das negociações de Paris, onde agora surgem dificuldades, também, entre as delegações sul-vietnamita e norte-americana, a respeito das propostas de retirada de tropas estrangeiras do Vietnã do Sul, tanto norte-americanas como norte-vietnamitas.

O interêsse nos Estados Unidos pela conclusão do impasse do Vietnã é compreensível. A guerra do Vietnã passou a ser a mais prolongada de tôda a história dos Estados Unidos, pois começou em dezembro de 1961 e segundo estatísticas aceitas em Washington já custou a vida de trinta mil soldados norte-americanos, sem perspectiva de decisão militar. A guerra acarreta despesa que há tempos passou a se refletir no gigantesco orçamento dos Estados Unidos. Boa para as emprêsas fornecedoras de tudo que se consume em uma guerra, ela é má para os que pagam impostos e constitui fator inflacionário. Além disso desvia para a produção bélica (produção para a destruição) grande massa de mão-de-obra que poderia estar sendo empregada em atividades econômicamente vantajosas.

Tudo isso com uma circunstância chocante: oficialmente, os Estados Unidos não estão em guerra com o Vietnã do Norte.

EVANGELHO E VIDA

P. F. Castello Branco

OS ATLETAS

SÃO PAULO compara a vida dos cristãos com a dos atletas.

—•—

SABIA o Apóstolo a respeito dos costumes dos que participavam das corridas e das lutas. Sòmente os que se submetiam às disciplinas e regimes eram capazes de levar a têrmo as lutas e corridas. Tudo faziam para conquistar as coroas de louro das mãos dos imperadores.

—•—

OS CRISTÃOS autênticos não estranham as leis da continência e da abstinência para se tornarem aptos para o Reino de Deus. Dêste modo, a virtude da penitência tem o mérito de tornar o cristão sempre livre e disponível para o trabalho de cristianização do mundo.

—•—

OS COVARDES e acomodados fogem ao compromisso com Cristo com falsos argumentos, como falta de tempo, de vocação etc. Preferem tachar de absurdas as leis que privam o homem de alguma coisa e mutilam sua personalidade.

—•—

TAIS ARGUMENTOS não convencem. O que mutila o homem não é a penitência voluntária e construtiva, mas a preguiça e a escravização aos abusos dos apetites.

—•—

OS ORIENTAIS não vêem problema. A hegemonia do espírito é tese pacífica de sua filosofia e sua mística. Os Ocidentais, ao contrário, invertem os valôres. Tudo que contribua para o progresso e bem-estar é procurado com afã, embora se sacrifiquem postulados espirituais, como a honra, a lealdade e o espírito de solidariedade.

—•—

EXISTE o excesso de parte a parte. A mensagem de Cristo é nitidamente espiritual. Todos os bens materiais espirituais a ela se subordinam e dela recebem a graça e o valor. Tudo é do homem, o homem é de Cristo, Cristo é de Deus.

—•—

A DISCIPLINA e a penitência que a pedagogia da Igreja ensina e recomenda não são, portanto, coisas negativas. São promoções positivas que educam o homem, o levam e lhe dão a verdadeira di-

TIMES SQUARE ENTRA NO CARNAVAL

oferecendo

PHILIPS

COM 1 ANO DE PRAZO

SEM ENTRADA E SEM JUROS

TELEVISOR PHILIPS MOD. TR 460 - 23"
12 x 111,67 - 1.340,04

TELEVISOR PHILIPS MOD. TR 440 - 19"
12 x 90,00 - 1.080,00

TELEVISOR PHILIPS MOD. TR 464 - 23"
12 x 121,67 - 1.460,04

TELEVISOR PHILIPS MOD. TR 465 - 23"
12 x 132,50 - 1.590,00

RADIOFONO MOD. 06 - RF 480
12 x 63,00 - 756,00

RADIOFONO MOD. FR 680 - STÉREO
12 x 131,67 - 1.580,04

RADIOFONO MOD. 06 RF 682 - STÉREO
12 x 143,34 - 1.720,08

RADIOFONO MOD. FR 781 - STÉREO
12 x 187,50 - 2.250,00

RÁDIO MOD. 06 RC - 067
12 x 9,84 - 118,08

RÁDIO MOD. B 3 R 08-A
12 x 22,34 - 268,08

RÁDIO MOD. RL 378 T
12 x 19,34 - 232,08

ELETROFONE MOD. GF 410
12 x 17,50 - 210,00

ELETROFONE MOD. GF 131
12 x 65,00 - 780,00

ELETROFONE MOD. NG 1151
12 x 24,50 - 294,00

ELETROFONE MOD. NG 1130
12 x 60,00 - 720,00

GRAVADOR MOD. 3302 MINI K7
12 x 42,67 - 512,04

GRAVADOR MOD. 4304
12 x 62,10 - 745,20

CENTRO:
R. URUGUAIANA, 13

COPACABANA:
R. SANTA CLARA, 26-A
Aberto até 22 Horas

LOJAS TIMES SQUARE

A ESQUINA DO MUNDO — NO CORAÇÃO DO RIO!

DOIS MORTOS E TRÊS FERIDOS NA COLISÃO DOS DOIS FUSCAS

DUAS pessoas morreram e três outras ficaram gravemente feridas, ontem, de madrugada, quando dois "fuscas" colidiram violentamente na Av. Arcia Branca, em Santa Cruz, em frente ao prédio n.º 124. Tôdas as vítimas ocupavam o carro GB 16-29.48, dirigido por Luís Carlos Ferreira Barbosa (solteiro, Rua Dois de Dezembro, 140, ap. 403 — Flamengo) funcionário do BEG. Os passageiros do outro "fusca", de chapa RJ 95-79-02, e que capotou violentamente nada sofreram.

GENTILEZA

Segundo o que foi apurado pelo comissário Manuel José Cordeiro, da 36.ª DP e o perito Orlando, do Instituto de Criminalística, Luís Carlos e seu colega Artur Marim Moiffa (Rua Dr. Nunes Machado, 599 — Sepetiba), estavam com o carro estacionado num bar próximo ao Pôsto Policial de Sepetiba, quando um policial solicitou que os mesmos levassem uma senhora doente até o Hospital Pedro II, pois não tinha condução.

Os jovens acederam prontamente e saíram em disparada. Ao atingir o local acima colidiram violentamente com o outro veículo. Em conseqüência Artur faleceu no local e também a sra. Avelina Guanabara de Oliveira (casada, 62 anos, Rua Samim, 606), que acompanhava sua filha Iêda Guanabara Pedra (casada, 34 anos), e sua neta Miriam Sousa (solteira, 19 anos), filha de Iêda. Dona Iêda é que estava passando mal e no desastre sofreu ferimentos graves, assim como sua filha e o jovem Luís, que estão internados em estado grave no Pedro II. Depois das formalidades de praxe os corpos foram removidos para o necrotério e o fato registrado na 36ª DP.

Um dos carros depois de capotar colidiu com uma árvore

Artur e dona Avelina morreram no local

Começou o carnaval do Rio oficialmente

À hora em que encerrávamos esta edição, a Secretaria de Turismo da Guanabara dava início oficial ao carnaval carioca de 1969, com um desfile que partiu da Praça Mauá e percorreu algumas ruas do centro da cidade e da Zona Sul.

Centro de estudos tem muitas vagas

O diretor do Centro de Estudos, Treinamento e Aperfeiçoamento da Secretaria de Saúde, está informando aos interessados que acham-se abertas as inscrições para os cursos de Oficiais de Farmácias e Técnicos em Artigos Médicos, cujas matrículas poderão ser feitas até o dia 5 de fevereiro, das 9 às 13 horas, na sede daquele órgão, à Praça da República, 111, — 2.º andar.

"CIDADE DE DEUS" ACOLHE MORADORES DA I. DRAGAS!

Mais 35 famílias residentes na Ilha das Dragas foram transferidas, ontem para a Cidade de Deus, em operação conjunta da Secretaria de Serviços Sociais, CHISAM, Administração Regional da Lagoa, Departamento de Limpeza Urbana, Secretaria de Segurança e SUTEG. É para permitir o prosseguimento das duas pistas que ali estão sendo construídas pela SURSAN para urbanização da orla da Lagoa Rodrigo de Freitas.

Os moradores daquela ilha podem optar pelas unidades do Conjunto Habitacional de Cordovil, que a COHAB está construindo, ou por casas da Cidade de Deus, para onde já se mudaram 25 famílias daquele núcleo. A remoção das famílias foram feitas em caminhões e kombis do Estado. Até agora, escolheram as unidades habitacionais da COHAB, na Cidade de Deus, 35 famílias que, adicionadas às já transferidas, somam um total de 60 famílias.

ESCOLA DE POLÍCIA TEM NÔVO DIRETOR

O GOVERNADOR Negrão de Lima assinou decreto, nomeando o coronel R-1, Renato Rocha, para exercer o cargo em comissão, de Diretor da Escola de Polícia, da Secretaria de Segurança Pública, na vaga decorrente da exonetação do Inspetor de Polícia Federal, Oresto Mannarino, daquele cargo.

ROBERTO CARLOS DÁ 'SHOW' 3.ª FEIRA EM NOVA IGUAÇU

Grandioso show com artistas do rádio e da televisão será apresentado na próxima terça-feira no Iguaçu Basquete Clube, em Nova Iguaçu, das 20 às 23 horas. Trata-se de uma festa beneficente, cuja renda apurada será aplicada em benefício das Crianças da Casa de Nazarete, dirigida pelo Irmão Pedro.

Assim é que às 20 horas a atração será aberta com "Chacrinha" e os seus melhores calouros e suas bailarinas, seguindo a apresentação de Noriel Vilela, o "Feiticeiro de Caxias", e "Caturi". As 21 horas será a vez de Jair de Taumaturgo com sua "Festa do Bolinha", dois conjuntos de música jovem e muitas brincadeiras. Já às 22h30m, Roberto Carlos, Erasmo Carlos, Wanderléa, o conjunto RC-7 e Renato e seus Blue Caps darão um show à parte, enquanto que às 23h30m, haverá uma ceitada dançante, com fundo musical de Lafaiete e seu conjunto. Todos os artistas se apresentarão graciosamente, de modo a ajudar às crianças da Casa de Nazarete.

PEDIDA A PRISÃO PREVENTIVA DO MONSTRO DE SÃO GONÇALO

O DELEGADO Wilson Vieira, da Regional de São Gonçalo, encaminhou, ontem, ao juiz daquela comarca, dr. Yussife Salim Sokher, os autos do inquérito do Monstro de São Gonçalo, Justo Gomes da Silva, que matou a menina Andréia, no bairro do Barracão.

O magistrado encaminhou os autos, ao promotor João Lopes Estêves e que deverá dar amanhã ou depois o seu parecer sôbre a prisão preventiva de Justo. O advogado Odir Araújo não aceitou a defesa de Justo, proposta por parentes.

LBA MOSTRA AMANHÃ TUDO QUE FÊZ E ENTREGA AMBULÂNCIAS!

A Legião Brasileira de Assistência realizará uma exposição sôbre suas atividades, a partir de amanhã até sábado próximo, no Aeroporto Santos Dumont. Do mostruário, além de gráficos demonstrativos do seu programa assistencial, constarão painéis fotográficos das atividades médicas, de educação para o trabalho, e de serviço social, além de peças artesanais e industriais oriundas dos programas de cursos e preparo para formação e iniciação profissional.

Ao ato inaugural estará presente a sra. Iolanda da Costa e Silva, presidente da instituição, que fará entrega de 12 ambulâncias a obras sociais dos Estados da Bahia, Espírito Santos, Minas Gerais, Goiás, Mato Grosso e Rio de Janeiro, localizadas nos Municípios de Mutuipe, Viana, Coromandel, Santo Antônio do Amparo, Baependi, Visconde do Rio Branco, Caxambú, Resende Costa, Jataí, Ceres Dourados e Fliburgo. Essas ambulâncias integrarão as unidades de assistência ao parto e atuarão na campanha de vacinação e nas Unidades de Medicina Preventiva e de erradicação do tétano umbilical.

MOTORISTA DIRIJA COM CUIDADO

Resfriados — Bronquite — Sinusite — Urticária — Eczema

ASMA

Dr. Arthur Henrique

TESTES — VACINAS — NEBULIZAÇÕES

2as, 4as e 6as-feiras das 15h30min às 18h.

Rua Carolina Machado, 404 1.º and. — MADUREIRA

PRONTO SOCORRO DENTARIO

Altas Rotações — Extrações Sem Dor — Cirurgião-Dentista — Consertos de Dentaduras na hora (Dia e Noite). Res.: Rua Ilhapina, 219, ap. 201. Continuação da R. Uranos — Penha — Têrças, quintas, sábados, domingos e feriados — das 8 às 22 horas.

NO MELHOR PONTO DE CAXIAS

Apartamentos prontos

Sala, 2 quartos, cozinha, banheiro, área de serviço, dependências de empregada. Com 15 anos de financiamento do BNH, com correção sòmente 60 dias após a elevação do salário-mínimo. Plano "A" do BNH. — Entrega das chaves em março de 1969. Veja no local até às 20 horas, na Rua Marechal Floriano, 972, em Caxias. Sinal de apenas 600,00 e mensalidades de 160,00. Construção da COCICO. Vendas: Av Rio Branco, 156 — Grupo 801. Tels: 32-3428, 22-8346, 22-2793 e 52-8774. JÚLIO BOGORICIN (CRECI 95).

ELETRICISTA DE MANUTENÇÃO

Companhia de Refrigerantes necessita admitir profissional com experiência comprovada em instalações industriais de alta e baixa tensão.

Paga-se ótimo salário.

Apresentar-se à Estrada Velha da Pavuna, 1421 — Inhaúma.

MOBILIÁRIA PARA TODOS

SENSACIONAL VENDA DE FIM DE ANO

GRANDES VANTAGENS AOS NOIVOS

A longo prazo — Entrada parcelada — Como oferta especial e com êstes preços:

	NCr$
Dormitórios modernos a partir de	350,00
Conjunto de estofados de luxo a partir de	250,00
Salas conjugadas a partir de	130,00
Colchões de molas de luxo a partir de	95,00

E ainda grande variedade para o lar.

Atenção: Traga êste anúncio e ganhe um colchão grátis.

Av. Duque de Caxias, 8 — Tel.: 2-783 — DUAS CASAS PARA MELHOR SERVIR.

VENDE-SE uma casa, terreno 12x30 em Engenheiro Fedreira.

BOM PREÇO

Tratar com Sr. Lino, Rua Tacito Esmeriz 596 — Bento Ribeiro. (S - 11386)

Banco de Sangue

(Gratifica-se)

Rua do Chaco n.º 116

Das 14 às 16 horas

Caxias — Centro

MAQUINISTA

Precisa-se de maquinista à FÁBRICA DE MÓVEIS BONSUCESSO. Rua da Proclamação, 33 (Bonsucesso). Apresentar-se segunda-feira.

ELETRICISTAS

Precisa-se de oficiais competentes. Tratar na obra à Rua Monsenhor Félix s/nº, em frente ao Cemitério de Irajá, na obra da ENARCO. Exige-se documentação em ordem.

OFICINA MECÂNICA ESPECIALIZADA ANDRADE

RUA MARGARIDA APOLONIA, 147 — N. IGUAÇU

MECÂNICA — LANTERNAGEM — PINTURAS

BOMBEIROS

Precisa-se de Oficiais competentes. Tratar na obra à Avenida Sílvio de Noronha, junto e antes do nº 365 — Aeroporto Santos Dumont — Obra da ENARCO. Exige-se documentação em ordem.

Dr. GENTIL DE CASTRO

DOENÇAS DAS CRIANÇAS

Av. Rio Branco, 135 — Sala 806. As 2as 4as e 6as-feiras das 15 às 18 horas. Tels. 22-3814 e 57-7211 — Hora marcada

ANUNCIE EM LUTA DEMOCRÁTICA

NAS AGÊNCIAS:

SEDE

Av. Pres. Vargas 1.085-A Tel. 43-5931

ESTAÇÃO D. PEDRO II

BALCÃO UM

(Junto ao Correio)

CENTRO

Av. Rio Branco 185-S/201 Tel. 42-6785

PALACIO DA JUSTIÇA

(Prédio novo — 2.º andar)

RAMOS

R. Cardoso de Morais, 504-A — Sobrado

J. J. MERITI

R. da Matriz, 127-S/5-Sob

MESQUITA

R. Mister Walkins, 113

CAXIAS

Av. Rio-Petrópolis, 1.701 Tel. 29-10

NITERÓI

Rua Aurelino Leal, 32 Sala 22

C. GRANDE

R. Campo Grande, 1.078 — Sob. Tel. 94-0252 (CETEL) Tel. 20-01

CLASSIFICADOS—aluga—vende—compra—emprega—CLASSIFICADOS

MÚSICA NOS LOCAIS DE AGLOMERAÇÃO É MODERNA TÉCNICA ADMINISTRATIVA

O Departamento Nacional de Mão-de-Obra está fazendo estudos, visando à instalação de um sistema de música no térreo das dependências da Delegacia Regional do Trabalho, na Guanabara, onde são atendidas, diàriamente, cêrca de duas mil pessoas. A informação é do sr. Antônio Ferreira Bastos, diretor do Departamento Nacional de Mão-de-Obra.

O informante acrescenta que a emissão de músicas apropriadas, nos locais de trabalho, especialmente, onde há grande aglomeração, é uma técnica recomendada pelos mais renomados técnicos em organização. Hoje em dia, já não é segrêdo, exceto para as pessoas totalmente desinformadas, a atuação benéfica da música para a tranqüilidade das pessoas e, conseqüência, para o seu rendimento no trabalho, inclusive intelectual.

Tudo depende da escolha apropriada da música. No caso da Delegacia Regional do Trabalho, não haverá programação de músicas carnavalescas e outras que possam provocar o excitamento.

LOCAIS

A instalação do sistema de música funcional será feita, inicialmente, nos locais de atendimento ao público, onde funcionam os seguintes serviços: de emissão de carteiras profissionais; registro de livros, colocação de trabalhadores; de liberação das contas do Fundo de Garantia do Tempo de Serviço, sendo que, ali, também são prestadas informações e orientação a respeito dêsse nôvo instituto jurídico.

Adiantou mais o sr. Ferreira Bastos que, posteriormente, com um pequeno acréscimo, o sistema será estendido a todo Ministério, por meio da própria corrente elétrica.

RECURSOS

Aquela autoridade salientou que o DNMO tem dois orçamentos: um composto com recursos oriundos da Contribuição Sindical e outro com verba da União. Para o custeio do sistema de música serão usados os recursos da União.

Se os estudos concluirem pela necessidade de instalação do mencionado sistema, será aberta concorrência pública para tomada de preços.

Concluiu o informante, destacando que, atualmente, a música não é apenas um formidável instrumento de diversão, é também um poderoso fator de condicionamento da conduta humana, desde que tècnicamente propiciada à audiência.

DESAPARECIDOS

Braulina Brás, a desaparecida

Cenilton de Túlio, o desaparecido

ESTÁ desaparecido de sua residência, desde o dia 3 último, a sra. Braulina Braz (31 anos, morena, Rua Eboiro Uruguaio, 293 — Santo Cristo, que atende também pelo nome de Brasília. Qualquer informação poderá ser prestada no mesmo endereço, a sua irmã Paulina, ou pelo telefone 22-6578.

DESAPARECEU de sua residência o pintor Cenilton de Túlio (28 anos, Rua Bororó, 107 — Estrada Velha, em Jacarepaguá). Saiu de casa para o trabalho (Ilha do Governador) na manhã do dia 19 próximo passado e trajava na ocasião, calça cinza, camisa de Aeronáutica azul e sapatos usados. Sua genitora, dona Filomena le Túlio está desesperada e apela para quem souber do paradeiro de seu filho comunicar-se pelo telefone 29-4695 (por favor) ou para a redação dêste jornal.

Cabo reformado era agiota

A romaria constante de oficiais, praças e sargentos da PM, ao apartamento do cabo reformado daquela corporação, Luís Gonzaga Ferreira (solteiro, 70 anos) localizado na Travessa Onze de Maio, 23 ap. 101, despertou comentários e desconfianças dos vizinhos, os quais avisaram as autoridedas policiais da 6ª DP, tendo os detetives Paulo Macedo Humberto e Vicente, sido destacados para esclarecer o fato e nas sindicancias apuraram que Luís era refinado agiota.

MATERIAL

O cabo não desconfiou dos policiais e permitiu sua entrada no apartamento, onde logo divisaram enorme quantidade de objetos de uso domestico e armas, além de cautelas da Caixa Econômica e muitos cheques pré-datados, encontrados numa gaveta. Entre outras coisas os policiais encontraram 2 ferros de passar roupa, 4 ventiladores, 3 máquinas fotográficas, 5 radios elétricos e de pilha, 1 binóculo, 2 aparelhos de barbear elétricos, 1 violão, diversos cortes de fazenda, mais de 50 relógios de pulso, e vários despertadores além de armas, sendo 2 garruchas, 5 revólveres, 2 pistolas e um machado e uma faca-punhal.

CONFISSÃO

Levado para distrital contou que sendo reformado da PM, vive de biscates e como continuava mantendo relações com antigos colegas, emprestava-lhes dinheiro recebendo como garantia os cheques, cautelas e objetos. Luís foi autuado e recolhido ao xadrez devendo responder a processo por agiotagem.

Parte dos objetos encontrados no apartamento do cabo

O cabo reformado Luís Gonzaga Ferreira

SINDICATOS

GRÁFICOS DISCUTIRÃO AUMENTO NA D.R.T.

A diretoria do Sindicato dos Gráficos informa que não resultaram positivos os entendimentos com empregadores do setor de casas de obra, visando à assinatura do acôrdo salarial dêste ano.

Em virtude do impasse, após duas reuniões, nos dias 23 e 30 do mês passado, foi solicitada a interferência conciliatória da Delegacia Regional do Trabalho, que já convocou reunião para as 11,30 horas do proximo dia 7.

JORNALISTAS COM SALÁRIO ATRASADO REUNEM-SE NA DRT

A Delegacia Regional do Trabalho da Guanabara convocou os diretores do jornal "O País" e os dirigentes do Sind. dos Jornalistas Profissionais para uma reunião no proximo dia 7, às 15 horas, para tratar do pagamento de atrasados salariais referentes aos meses de novembro e dezembro últimos e ao 13.º salário.

COMISSÃO ESTUDARÁ RECONSOLIDAÇÃO DA CLT

A comissão designada pelo ministro Jarbas Passarinho para estudar a reconsolidação das leis do trabalho será instalada na próxima semana, sob a presidência do sr. Ildélio Martins, diretor-geral do Departamento Nacional do Trabalho. Integram a Comissão os srs. Benjamim Eurico Cruz, Nério Batendiert, Alino da Costa Monteiro e um representante da Ordem dos Advogados do Brasil.

SALÁRIO DOS CARREGADORES DE SAL DA GUANABARA

O Sindicato dos Carregadores e Ensacadores de Sal da GB pediu ao Delegado do Trabalho a convocação de uma mesa redonda com as 10 emprêsas que assinaram o ultimo acôrdo salarial, entre as quais a Cia. Usinas Nacionais, Comércio e Navegação, Henrique Lage e Casa Souza Matos. A reunião foi marcada para o próximo dia 7, às 14 horas.

AUMENTO SALARIAL PARA O PESSOAL DO TURISMO

O Sindicato dos Empregadores em Casas de Diversões, Emprêsas de Turismo e Emprêsas de Compra, Venda, Locação e Administração de Imóveis da GB requereu à Delegacia Regional do Trabalho a convocação de uma reunião com os representantes do Sindicato das Casas de Diversões do Estado da Guanabara do Sindicato das Emprêsas de Turismo, com o objetivo de debater a revisão dos salários das categorias profissionais. Os empregados estão pleiteando um reajuste de 35 por cento em seus ordenados, a partir de 1-4-69.

RENOVAÇÃO DE BÔLSAS NÃO DA VERIFICAÇÃO DE RENDA

Para a renovação das bôlsas de estudo concedidas pelo Programa Especial de Bôlsas de Estudo (PEBE) não é necessário a prova da renda per capita dos candidatos inscritos. Estes já preencheram essa formalidade, quando da inscrição inicial.

A exigência sòmente é cabível nos casos de concessão das bôlsas para os inscritos pela primeira vez.

Esclarece, ainda, o PEBE que, no momento a renda per capita é de NCr$ 84,00.

NOTÍCIAS MILITARES

AERONÁUTICA

AÇÕES DA "CELMA" — O Brigadeiro Paulo de Vasconcellos Sousa e Silva, Chefe do Gabinete do Ministro da Aeronáutica, recebeu hoje, em nome do Ministerio, as ações da Companhia Eletrônica "CELMA" em função do seu último aumento de capital.

As ações foram entregues pelos Brigadeiros R-R José Khail Filho e Marcos Batista dos Santos Júnior, diretor-presidente e diretor-técnico da "CELMA", respectivamente.

VAGAS NA EOEIG — O Ministro Márcio de Sousa e Mello assinou portaria aprovando proposta do diretor-geral do Ensino da Aeronáutica, alterando o número de vagas para matricula na Escola de Oficiais Especialistas e de Infantaria de Guarda (EOEIG) em 1969, nas seguintes especialidades: Especialistas em avião — de 5 para 11 vagas; Especialistas em Meteorologia — de 5 para 13 vagas; e, Especialistas em Comunicações — de 5 para 10 vagas.

MARINHA

GUERRA NAVAL, DIPLOMA OFICIAIS — Uma turma de 63 oficiais superiores da Marinha de Guerra, inclusive um da Armada da Venezuela, recebeu, em cerimônia realizada no salão nobre do Ministério da Marinha, o diploma de conclusão do curso de Comando e Estado-Maior da Escola de Guerra Naval.

A CERIMÔNIA

O ato foi presidido pelo almirante Augusto Rademaker, Ministro da Marinha, representando o Presidente da República, e contou com a presença dos Generais Orlando Geisel, Adalberto Pereira dos Santos e Reinaldo Mello de Almeida, respectivamente, Chefe do Estado-Maior das Fôrça Armadas, Chefe do Estado Maior do Exercito e Comandante da Escola de Comando e Estado-Maior do Exército, do Almirante Adalberto de Barros Nunes, chefe do Estado-Maior da Armada, e de Almirantes em comissão no Rio de Janeiro.

POLÍCIA MILITAR

COMPARECIMENTO — A Diretoria de Ensino, sita à Rua Evaristo da Veiga, 78, solicita o comparecimento urgente, segunda-feira próxima, dia 3, a partir das 9 horas, de todos os candidatos aprovados no Exame de Conhecimento, para Policiais, realizado no dia 26 próximo passado, a fim de tratarem de assuntos de seus interesses.

MOVIMENTAÇÃO — Foi feita a seguinte movimentação: Do Batalhão de Choque (B.C) para a Chefia de Polícia Militar, o 1.º Ten. Geraldo Falcão de Sousa Costa.

PAGAMENTO — O pagamento de vencimentos do pessoal civil e militar da Corporação, referente ao mês de janeiro em curso, terá início na próxima terça-feira.

Os Policiais reformados e Pensionistas receberão nos dias 4 e 5 de fevereiro. Os procuradores, as dividas particulares, os alguéis e as pensões alimenticias, serão pagas nos dias 10 e 11 de fevereiro e o pagamento dos retardatários será no dia 6 de fevereiro.

UTILIDADE PÚBLICA

O Serviço de Relações Públicas da Polícia Militar do Estado da Guanabara, informa que existem mais de 6.000 (seis mil) documentos e objetos em seus arquivos, encontrados na via pública por Policiais e Civis. Solicitamos ao mesmo tempo o comparecimento à Rua Evaristo da Veiga, 78, 2.º andar, para a retirada dos seus pertences, as seguintes pessoas: Geraldo Vitorino, Gercino Henrique Xavier, Geremias da Silva Germano Ferreira Campos, Gerson Sabino de Paula Gertrudes Daria dos Santos, Gesse Ambrósio, Gessi Soares Rodriguez, Gessi de Sousa Aguiar, Gessi Ferreira de Andrade, Getulio Mendes Vieira, Gilberto Barroso, Gilberto Barroso Gonçalves Ferreira, Gilbetro Cardoso Costa, Gilberto David, Gilberto Fernandes de Amorim, Gilberto Ferreira Pinto, Gilberto Fonseca Brea, Gilberto José dos Santos, Gilberto Leandro Pontes, Gilberto Santana Pereira, Gilberto de Sousa Costa, Gilberto Teixeira Falcão, Gilcenir Coelho Anchieta, Gilda de Almeida Pereira, Gilda Pestana da Costa, Girlaine da Silva, Gildasio de Oliveira Silva, Gilson dos Santos Marcos, Gilson Magalhães, Gilvan Pereira Gomes, Giuseppe Jorge Bottino Givaldo Ribeiro da Silva, Glauco de Oliveira e Silva, Glaudestone Brandão de Almeida, Gloria Marinho Alves, Graci Antonio José Gonçalves, Gratiniano Lucas Cuadrado Guarter Nunes Lima, Guido Vechi, Guilherme António de Carvalho, Guilnerme Coelho Filho Guilherme Pereira de Farias, Gustavo Adolpho de Castro Magalhães Gustavo Tadeu, Hamilton Carlos Lacê, Hamilton Duarte andrade, Hamilton Simas de Menezes, Haroldo Barreto de Sousa, Haroldo Leal Cunha, Haroldo Paiva Aires, Haroldo Rodrigues de Carvalho, Hasenclever Corrêa da Silva, Hayrton Martins Pereira, Hedio Jacy Gonçalves Mataruna, Heimar Vilar Fleury, Heitor Guimarães, Heitor Walter Klaser, Heleio de Sousa e Silva, Helena Gouvêa Waddington, Helena Maria Barbosa de Mattos, Heleno Barbosa Pinheiro, Heleno Pereira de Lima, Heleno Thomaz de Aquino, Hélio Almeida Duarte, Hélio Alves de Sousa, Hélio Augusto de Sousa, Hélio Constantino, Hélio da Silveira, Hélio de Oliveira, Hélio Ferreira da Silva e Hélio de Luna.

Sociedade Brasileira de Previdência

— SOBRAP —

ASSEMBLÉIA GERAL EXTRAORDINÁRIA

Pelo presente Edital, ficam os Senhores Sócios da Sociedade Brasileira de Previdência — SOBRAP —, a se reunirem em Assembléia Geral Extraordinária, na sede social, na Av. Presidente Vargas, 590, sala 410, no dia 15 de fevereiro, às 14 horas, do corrente ano, em primeira convocação ou com qualquer número, às 16 horas, para deliberarem sôbre a seguinte Ordem do Dia:

a) Alteração do artigo 89.º do Estatuto.

b) Aprovação do Regulamento do Pecúlio de que trata o Título I, Capítulo I, artigo 2.º da Letra d, Artigo 4.º, Parágrafo 2.º dos Estatutos da Sociedade.

c) Assuntos de Interêsses Gerais.

Rio de Janeiro, 30 de janeiro de 1969.

ALTIVO PITALUGA
Vice-Presidente

COLUNA DO ESTIVADOR

Walter Pereira MILLA

Convocação para o próximo Grupo de Fiscalização

Período de 18-02 a 17-04-69

DE acôrdo com o Regimento Interno dêste Sindicato ora em vigor, Capítulo XIII, Artigo 56, estão sendo convidados, os senhores associados de matrículas abaixo relacionados (referentes ao ano de 1969), a comparecerem nesta Secretaria, a fim de responderem as devidas chamadas para a composição do próximo grupo de fiscalização, para o período de 18 de fevereiro à 17 de abril de 1969.

MATRICULAS: 88 — 90 — 105 — 688 — 111 — 112 — 113 — 114 — 115 — 116 — 117 — 118 — 119 — 120 — 122 — 123 — 124 — 125 — 126 — 127 — 128 — 129 — 130 — 131 — 132 — 133 — 134 — 135 — 136 — 137 — 138 — 139 — 140 — 141 — 142 — 143 — 144 — 145 — 146 e 147

730 — 1124 — 1606 — 1772 — 1782 — 1786 — 1787 — 1788 — 1789 — 1790 — 1791 — 1792 — 1793 — 1794 — 1795 — 1796 — 1797 — 1798 — 1799 — 1800 — 1801 — 1802 — 1803 — 1804 — 1805 — 1806 — 1807 — 1808 — 1809 — 1810 — 1811 — 1812 — 1813 — 1814 — 815 —, 1816 — 1817 — 1818 — 1819 e 1820.

Esclarecemos que, no ato de ser respondida a chamada para a citada fiscalização, será cobrado o Impôsto Sindical dos que estiverem em atraso.

Prazo para responder a chamada: o dia 3 a 12/02/69, no horário do expediente, com o diretor Hélis Barbosa, na Secretaria.

OBSERVAÇÃO: Até o dia 12/02/69, será recebida tôda e qualquer reclamação sôbre a convocação. Quem não responder a chamada no prazo acima mencionado, perderá a vez.

Associação Previdenciária dos Estivadores Aposentados

O sr. Tibúrcio José da Silva, presidente da Associação Previdenciária dos Estivadores Aposentados, através desta coluna, vem informar aos companheiros aposentados que não haverá Assembléia Geral no dia 4/2/69, como estava programada, por motivos de fôrça maior.

"Operação Formulário" impôsto de renda

Comunicamos aos senhores associados da ativa e aposentados que já se encontram nesta sindicato, os formulários de Declaração de Rendimentos — Pessoa. Física assim como a Ordem de Serviço N.º DIR — 2/69 de 9/1/69 e DIR — 4/69 do Departamento do Impôsto de Renda — Ministério da Fazenda, contendo as instruções e as respectivas tabelas do impôsto de renda, para orientação dos companheiros.

Esclarecemos que os formulários de declaração de rendimentos se cham à disposição dos nossos companheiros, na secretaria, no horário do expediente, nos dias úteis.

Moore McCormack (Navegação) S/A resolve pagar à estiva — NCr$ 28.086,00

O sr. Samuel Lobão Serra, relator do Conselho Fiscal dêste sindicato, falando sôbre os NCr$ 28.086,00 devidos pela Moore Mc Cormack (Navegação) S. A. à estiva, nos meses de setembro à dezembro de 1968, referentes a débitos de férias, 13.º salário, material de proteção e taxa de administração, esclareceu que, segundo os entendimentos havidos com a direção daquela emprêsa de navegação, ficou acordado, amigàvelmente, que o débito seria liquidado na próxima segunda-feira.

SÓ DOMINGO

ARRASADORA VENDA DE ELETRO-DOMÉSTICOS E MÓVEIS NOVOS POR PREÇOS REDUZIDOS!

CENTENAS E CENTENAS DE SALDOS DE 1968 À SUA ESCOLHA NA MONUMENTAL LOJA DO DEPÓSITO DO PONTO FRIO BONZÃO

ESTRADA VICENTE DE CARVALHO, 730

VÁ E LEVE AS CRIANÇAS. VAI TER "SHOW", CIRCO, BRINCADEIRAS, DIVERTIMENTOS A VALER.

Ponto Frio bonzão

V. VAI COMPRAR O MELHOR, BRINCANDO!

BONFRI, COURAGE E PETROGARD, INVERTIDO E NO DURO

RIVET FOI POUPADO NO APRONTO E PODE SURPREENDER FAVORITOS

PODERÁ acontecer um **banho** dos favoritos na prova principal de hoje, com a vitória do cavalo Rivet, que em razão de seus fracassos na Gávea, teve mudada a orientação matinal ao aprontar, fazendo-o de maneira muito suave. O filho de Iror e Hulette, tido em boa conta nos prados sulinos, vem correndo seguidamente sem sucesso em pistas cariocas, contrariamente ao que mostra nos trabalhos fortes, conforme aconteceu mais recentemente ao ser exercitado para a carreira de hoje, tendo descontado a volta fechada (2.040 metros) em 134 e uma linha, com um final de 57" justos para 800 metros. Com o paranaense se decidindo a confirmar o que realmente vale em rendimento, muito tememos pela sorte dos que apostarem em Tajar e Fatorial, aquele sem o mesmo **elan** numa raia leve, tendo fechado 1.000 em 67" cravados, enquanto que, Fatorial, igualmente poupado, chegava em 80" justos para o quilômetro, ficando a melhor marca em poder de Massari, com 64 e três ao completar o tiro de 1.000 metros. Adiante os leitores vão encontrar a relação completa dos aprontos para hoje:

Alentejo, R. Carmo — 700 em 43s3/5.
Manini, J. Reis — 360 em 22s e 360 em 25s.
Paguel, D. Moreira — 600 em 37s.
Fonfonelo, J. Pedro F. — 600 em 37s.
Capivari, J. B. Paulielo — 700 em 45s.
Itan, A. Santos — 600 em 38s2/5.
Aqui, O. Cardoso — 600 em 41s.
Thunderbolt, D. Muños — 600 em 38s2/5.
Allegretto, D. Santos — 600 em 36s2/5.
Goiás, F. Maia — 360 em 21s2/5.
Atenon, P. Lima — 800 em 52s.
Violento, A. Hoddecker — 600 em 40s.
Tartan, J. Pedro F. — 700 em 43s.
Vasligue, O. Ricardo — 600 em 36s.
Feitio de Oração, J. Queirós — 700 em 44s2/5.
Vive Roy, M. Silva — 360 em 21s.
Apagador, D. Santos — 360 em 23s1/5.
Zig, I. Souza — 360 em 23s.
Icarian, F. Pereira Filho — 600 em 38s.
Orrato, J. Machado — 360 em 22s.
Good Loocking, J. Machado — 700 em 42s2/5.
Don Risco, J. Pedro F. — 600 em 27s.
El Zig, J. Graça — 600 em 39s.
Vovô Ignácio, J. Moita — 600 em 37s.
Leviatã, J. Santana — 600 em 41s.
Apa, E. Marinho — 600 37s.
Nolinha, J. Pedro F. — 600 em 36s.
Broadway, P. Alves — 360 em 24s.
Cabinda, F. Maia — 360 em 22s.
Koraya, S. M. Cruz — 360 em 25s.
Bulicera, J. B. Paulielo — 360 em 24s.
Tajar, J. Borja — 1.000 em 67s.
Fastorial, P. Alves — 1.000 em 80s.
Massari, A. Santos — 1.000 em 64s3/5.
Ripper, J. Baffica — 1.000 — em 70s2/5.
Rivet, J. Queirós — 800 em 57s.
Willy, J. B. Paulielo — 800 em 54s.
Lord Zumbo, H. Ferreira — 1.000 em 69s.
Fair Divico, M. Hévia — 800 em 52s.
Petrogard, J. Portilho — 800 em 53s.
Irado, D. Santos — 500 em 37s2/5.
Totian, M. Carvalho — 600 em 38s3/5.
Bira, J. Pinto — 600 em 38s.
Xilindró, S. Silva — 700 em 45s.
Imbroglio, D. P. Silva — 600 em 39s2/5.

INDICAÇÕES

1.º — Bonfri — Zig — Apagador
2.º — Good Loocking — Don Risco — Vovô Ignácio
3.º — Courage — Better — Rali — Surama
4.º — La Fusta — Iô — Platéia
5.º — Tajar — Fatorial — Massari
6.º — Petrogard — Bira — Lord Zumbo
7.º — Fonfonelo — Thunderbolt — Miraldo
8.º — Allegretto — Hal-Truz — Goiás

PORTUÁRIO TEVE HOMENAGEM

Ao ensejo da passagem do Dia do Portuário, o Jóquei Clube Brasileiro, durante as carreiras da última noturna na Gávea, prestou homenagem a essa classe e fêz disputar uma das carreiras daquela reunião. Depois, no Salão das Rosas, o presidente Paula Machado, ao champanha, entregou medalhas ao titular do ganhador, tendo sido fixado êsse momento.

Programa e rotrospectos para hoje

PRIMEIRO PÁREO — MIL METROS — RECORDE: BLAMELESS 60"3 — PRÊMIO: NCR$ 4.000,00 — LARG.: 14 HORAS 30 MINUTOS

Animais	Pêso	St.	Ct.	Jóquei	Possibilidades	Treinador	Ult. "Performance"	Dist. Tempo Raia
1—1 Bonfri	56	4	20	J. Pedro Filho	Venceu fácil. Fôrça	S. Morales	1.º p. Zig	[illegible]
2—2 Apagador	54	1	40	D. Santos	Pule boa. Tinindo	G. Feijó	2.º p. Onch	[illegible]
3 Vice-Roy	54	5	50	M. Silva	Vai correr melhor	P. Morgado	6.º p. Onch	[illegible]
3—4 Zig	54	3	20	I. Sousa	Candidato ao placê	O. Serra	3.º p. Bonfri	[illegible]
5 Icarian	54	2	50	F. Pereira	Prejudicado na partida	V. Aliano	9.º p. Cumberland	[illegible]
4—6 Orrato	54	6	40	J. Machado	Bem preparado. Cuidado!	F. Lavor	ESTREANTE	— — —
7 Xodó Araby	54	7	60	L. Corrêa	Os trabalhos agradaram	J. L. Pedrosa	ESTREANTE	— — —

SEGUNDO PÁREO — MIL E DUZENTOS METROS — RECORDE: CABINE 72"4 — PRÊMIO: NCR$ 2.000,00 — LARGADA: [illegible]

Animais	Pêso	St.	Ct.	Jóquei	Possibilidades	Treinador	Ult. "Performance"	Dist. Tempo Raia
1—1 Good Loocking	56	6	20	J. Machado	Volta na conta	E. Freitas	4.º p. Imperor	[illegible]
2—2 Don Risco	55	5	30	J. Pedro Filho	Competidor certo	Z. Guedes	3.º p. Willy	[illegible]
3 Guarujá	50	7	60	R. Carmo	Gosta da distância	A. Araújo	2.º p. Vasligue	[illegible]
3—4 El Zig	56	4	50	J. Graça	Prejudicado na última	R. Costa	7.º p. F. Mascarada	[illegible]
5 Diabinho	53	1	100	J. Garcia	Ficará na fila	E. Cardoso	1.º p. Aliate	[illegible]
4—6 Vovô Ignácio	52	2	30	J. Moita	Muita chance	B. Ribeiro	4.º p. F. Mascarada	[illegible]
" Royal Fox	53	3	30	M. Henrique	Bom refôrço	B. Ribeiro	5.º p. Tigrez	[illegible]

TERCEIRO PÁREO — MIL E DUZENTOS METROS — RECORDE: CABINE 72"4 — PRÊMIO: NCR$ 3.500,00 — LARGADA: [illegible]

Animais	Pêso	St.	Ct.	Jóquei	Possibilidades	Treinador	Ult. "Performance"	Dist. Tempo Raia
1—1 Courage	56	3	20	B. Santos	Vai mandar brasa	O. B. Lopes	4.º p. B. Blue	[illegible]
2 Neidebela	56	2	100	J. Garcia	Ficará na fila	J. Pinto	ESTREANTE	— — —
2—3 Surama	56	8	40	M. Carvalho	Basta confirmar	S. Morales	2.º p. Miss Marcília	[illegible]
4 Leviatã	56	6	150	J. Santana	Não está no ponto	M. Mendes	5.º p. Malya	[illegible]
3—5 Apa	56	1	80	E. Marinho	Placê regular	H. Sousa	6.º p. B. Blue	[illegible]
6 Better Half	56	7	60	U. Meireles	Volta bem melhor	A. Nahid	12.º p. Let's Kiss	[illegible]
4—7 Bolinha	56	4	300	J. Pedro Filho	Não é de nada	E. Coutinho	7.º p. Beverly	[illegible]
8 Broadway	56	5	100	P. Alves	De fritar bolinhos	S. d'Amore	5.º p. Sátara	[illegible]

QUARTO PÁREO — MIL E DUZENTOS METROS — RECORDE: CABINE 72"4 — PRÊMIO: NCR$ 3.500,00 — LARGADA: [illegible]

Animais	Pêso	St.	Ct.	Jóquei	Possibilidades	Treinador	Ult. "Performance"	Dist. Tempo Raia
1—1 La Fusta	56	8	30	F. Pereira	Na hora de ganhar	G. Feijó	5.º p. Malya	[illegible]
2 Adracne	56	9	200	U. Meireles	Não dá pé	W. Penelas	6.º p. Beverly	[illegible]
2—3 Platéia	56	1	50	A. Machado	Um bom azar	E. P. Coutinho	8.º p. H. Sotry	[illegible]
4 Gumbeta	56	6	800	B. Santos	Não é de nada	F. Abreu	12.º p. Iagá	[illegible]
3—5 Iô	56	7	40	P. Lima	Melhorou muito	M. Sousa	6.º p. H. Story	[illegible]
6 Cobiçada	56	2	150	F. Maia	Correndo pouco	H. Tobias	8.º p. H. W. End	[illegible]
4—7 Koraya	56	3	50	S. M. Cruz	Bem preparada	R. Costa	ESTREANTE	— — —
8 Bulíceira	56	5	200	J. B. Paulielo	Não é de nada	E. Coutinho	8.º p. Jessamine	[illegible]
" Cida	56	4	200	A. Aleixo	Também não existe	E. Coutinho	9.º p. B. Blue	[illegible]

QUINTO PÁREO — DOIS MIL E DUZENTOS METROS — RECORDE: TORPEDO 138" — PRÊMIO: NCR$ 3.500,00 — LARG.: [illegible]

Animais	Pêso	St.	Ct.	Jóquei	Possibilidades	Treinador	Ult. "Performance"	Dist. Tempo Raia
1—1 Tajar	58	2	15	J. Borja	Excelente forma	G. Morgado	2.º p. Walad	[illegible]
2—2 Fatorial	56	5	20	P. Alves	Competidor certo	A. Nahid	1.º p. Estafeiro	[illegible]
3—3 Massari	49	4	40	A. Santos	Placê sòmente	L. Ferreira	4.º p. Walad	[illegible]
4 Ripper	49	6	50	J. Baffica	Muita chance	J. Araújo	3.º p. Walad	[illegible]
4—5 Rivet	48	1	100	J. Queirós	Não dá pé	F. Lavor	6.º p. Fatorial	[illegible]
6 Willy	56	3	80	J. B. Paulielo	Páreo duro	A. P. Silva	1.º p. Gurupá	[illegible]

SEXTO PÁREO — MIL E QUATROCENTOS METROS — REC.: URGE 84"4 — PRÊMIO: NCR$ 2.500,00 (BETTING) — LARG.: 17 HORAS

Animais	Pêso	St.	Ct.	Jóquei	Possibilidades	Treinador	Ult. "Performance"	Dist. Tempo Raia
1—1 Lord Zumbo	57	9	30	H. Ferreira	Basta confirmar	P. Campos	2.º p. D. das Flôres	[illegible]
2 Fair Diviko	57	5	80	M. Hévia	Páreo duro	C. Pereira	6.º p. Belicoso	[illegible]
2—3 Petrogard	57	1	40	J. Portilho	Muita chance	W. Andrade	3.º p. Mandarim	[illegible]
4 Irado	57	2	50	D. Santos	Não acreditamos	O. Serra	7.º p. Mandarim	[illegible]
5 Totian	57	4	50	M. Carvalho	Cuidado. Anda bem	W. Oliveira	5.º p. Mandarim	[illegible]
3—6 Bira	57	7	20	J. Pinto	Sério competidor	O. B. Lopes	4.º p. Mandarim	[illegible]
7 Xenoso	57	6	60	O. Cardoso	Vai correr o dôbro	G. Ulios	6.º p. Mandarim	[illegible]
8 Xilindró	53	11	100	S. Silva	Ainda não dá	A. Araújo	ESTREANTE	— — —
4—9 Imbróglio	57	8	100	D. P. Silva	Placê e olhe lá	R. Carrapito	5.º p. El Tornado	[illegible]
10 Alentejo	57	3	50	R. Carmo	Perigosa. Volta bem	F. Costas	7.º p. Mahatma	[illegible]
11 Manini	53	10	60	J. Reis	Não gostamos	W. Penelas	7.º p. Miss Andréa	[illegible]

SETIMO PÁREO — MIL E DUZENTOS METROS — REC.: CABINE 72"4 — PRÊMIO: NCR$ 3.500,00 — (BETTING) — LARGADA: [illegible]

Animais	Pêso	St.	Ct.	Jóquei	Possibilidades	Treinador	Ult. "Performance"	Dist. Tempo Raia
1—1 Miraldo	56	8	40	J. Brizola	Muita chance	H. Sousa	2.º p. Iapi	[illegible]
2 Paguel	56	4	200	D. Moreira	Não dá pé	E. P. Coutinho	8.º p. Fascínio	[illegible]
2—3 Fonfonelo	56	1	35	J. Pedro Filho	Em ponto de bala	F. Lavor	3.º p. Iota	[illegible]
4 Baruel	56	7	100	J. Garcia	Apenas regular	J. Pinto	ESTREANTE	— — —
5 Capivari	56	5	60	J. B. Paulielo	Bem preparado	A. P. Silva	ESTREANTE	— — —
3—6 Itan	56	2	30	A. Santos	Sério competidor	N. Pires	2.º p. Imir	[illegible]
7 Alguém	56	11	150	J. Queirós	Não acreditamos	D. Cassas	6.º p. Ilo	[illegible]
8 Aqui	56	10	120	O. Cardoso	Um bom azar	C. Ribeiro	7.º p. Ilo	[illegible]
4—9 Thunderbolt	56	9	40	D. Muñoz	Pule boa. Tinindo	J. S. Silva	4.º p. El Bambu	[illegible]
10 Angahy	56	3	500	A. Lins	Não é de nada	A. Vieira	6.º p. Endyne	[illegible]
11 Advérbio	56	6	60	J. Ramos	Sòmente surpreendendo	O. F. Reis	3.º p. Eberan	[illegible]

OITAVO PÁREO — MIL E QUATROCENTOS METROS — REC.: URGE 84"4 — PRÊMIO: NCR$ 3.500,00 (BETTING) — LARG.: [illegible]

Animais	Pêso	St.	Ct.	Jóquei	Possibilidades	Treinador	Ult. "Performance"	Dist. Tempo Raia
1—1 Allegretto	54	8	30	D. Santos	Excelente estado	W. T. Sousa	2.º p. Vasligue	[illegible]
3 Hal-Truz	57	1	80	R. Penido	Azar no placê	H. Cunha	6.º p. Willy	[illegible]
2—2 Goiás	54	4	40	F. Maia	Vai correr melhor	H. Tobias	9.º p. Royal Fox	[illegible]
4 Atenon	54	7	100	P. Lima	Volta bem preparado	R. Costa	5.º p. El Matrero	[illegible]
3—5 Violento	55	3	40	A. Hodecker	Levam fé	W. Pedersen	7.º p. Taarup	[illegible]
6 Tartan	54	5	60	J. Pedro Filho	Não acreditamos	M. F. Neves	6.º p. Vasligue	[illegible]
4—7 Vasligue	55	6	50	O. Ricardo	Capaz de repetir	M. Mendonça	1.º p. Allegretto	[illegible]
8 F. de Oração	55	2	70	J. Queirós	Uma boa surprêsa	R. Carrapito	6.º p. Taarup	[illegible]

Fonfonelo mais perto de ganhar a primeira

A turma do J. Pedro Filho, inclusive os apostadores que perseguem as montarias do freio patrício, está bastante animada para as corridas de hoje, quando êste profissional aparecerá em público nada menos de cinco vêzes, logo na prova inicial com a barbada frente do Bonfri, potro que vem de vitória e deu sorte de pegar em sua nova inscrição um lote de rivais bastante modestos, tendo tudo para alcançar o segundo triunfo. Don Risco, devendo temer principalmente ao Good Loocking, Nolinka, Fonfonelo e Tartan, êste com carreira manhosa na vitória de Vasligue sôbre Allegretto, são os demais compromissos do Pedro Filho, assinados para a reunião de logo mais. Além de Bonfri, parece indicação seguinte mais segura a de Fonfonelo, cavalo que andou danando azar logo no início de campanha e começou nesta temporada com a animação de chegar a bom ganhador. O filho de Goyatta e Bárbara, que não corria desde novembro do ano passado, quando foi quinto para Imir, reapareceu há pouco e repetiu a colocação anterior, agora para Ichô e Comodoro, pista de areia em 83 e uma linha para 1.300 metros. Logo a seguir foi o terceiro para Iota e Combat, então no percurso de 1.000 metros, com final para 62 e quatro quintos em terreno pesado, que agradou sobremaneira ao pupilo de Felipe Lavor.

PARA VOCÊ

UMA PONTA
COURAGE
DUAS DUPLAS
2.º 12
6.º 23
Três Placês
Don Risco
Fatorial
Thunderbolt

GALOPANDO

Lafaiete

1.º PÁREO — Bonfri é potro com tôda a chance para ganhar a segunda consecutiva, pois os adversários de hoje não chegam a assustar, muito fracos os seis restantes anotados, inclusive o fiel Zig, que nos parece o melhor para a formação da dupla, vindo a seguir o estreante Orrato, um filho de Nordic e Errata, muito preparado para a corrida de logo mais. Evoluiu o Apagador, havendo fé em seu êxito.

2.º PÁREO — Reaparece muito bem de estado o Good Loocking, pronto mesmo para voltar da raia com o seu número no topo do marcador. Mas não o vemos como barbada em carreira onde no caso de falhar, estarão em luta viva o fiel Don Risco, Guarujá e Vovô Ignácio, êste com o refôrço de Royal Fox, cuja má atuação recente não deve ser levada em conta. Gostamos mais da dupla com Don Risco.

3.º PÁREO — Courage na última foi vítima novamente das manhas. O pilôto de então, A. Ramos, declarou no Livro que a sua montada manheirava e perdia rendimento, o que justifica o fracasso em carreira onde foi a quarta colocada para Bonnie Blue. Vale a pena insistir nessa filha de Quick Chance, tanto mais que são fracas ainda quase tôdas as rivais, salvando-se tão sòmente a melhorada Surama, que deverá chegar na formação da dupla. Depois, Better Half.

4.º PÁREO — Voltam a falar na vitória de Iô, talvez pela inscrição agora entre adversários em sua maioria realmente modestas, avultando como inimiga de respeito a gaúcha La Fausta, que não vem correndo igual aos seus primeiros desempenhos. Acreditamos no domínio final dessas duas éguas e deixamos para tertius a irregular Flatéia, uma filha de Adil e Bizuca, fraca atuante no compromisso mais recente.

5.º PÁREO — Tajar é o melhor nome nessa carreira em 2.000 metros. O melhor nome sem se constituir imperdível, eis que Fatorial, após o êxito recente sôbre Estafeiro e Amarillo, muito se credencia na luta contra os adversários de hoje, podendo chegar ao terceiro sucesso consecutivo. Melhor que qualquer das pontas nos parece ser a Tajar-Fatorial, ficando para tertius com chance algo distante o irregular Massari, cujo estado de treino é o melhor possível.

6.º PÁREO — Foi animadora a estréia em pistas cariocas do paulista Lord Zumbo, segundo colocado para Dama das Flôres. Melhorou o filho de Zumbo, podendo chegar ao vencedor sem surprêsa. São inimigos mais diretos Petrard, terceiro no empate Mandarim-Lole, o sempre esperado Bira, e ainda Imbróglio, que na última não teve direção totalmente feliz. No balanço final das possibilidades indicamos o trio Petrogard-Bira-Lord Zumbo.

7.º PÁREO — Vale a pena acompanhar Fonfonelo, que melhora lentamente, porém, está cada vez mais perto do apuro total, sendo levado com a certeza da vitória na tarde de hoje. Miraldo, secundante de Iapi, Itan, que na na areia tem uma boa corrida em páreo ganho pelo Imir, e ainda Thunderbolt, vão assustar mais de perto o nosso eleito, valendo essa ordem para o complemento do marcador.

8.º PÁREO — Matungada reunida para a discussão do último páreo, sendo tarefa difícil a indicação do provável ganhador. Allegretto, Vasligue, Goiás, correndo pouco em novas cocheiras, Feitio de Oração e Hal-Truz, estão em condições iguais de vitória e qualquer dêles têm de ser olhado como concorrente de respeito. Daí a nossa indicação insegura para a fórmula Allegretto-Feitio de Oração-Hal-Truz, êste ao nosso ver o melhor nome para a salvação final.

Acumulada de vencedor: Bonfri, Courage e Fonfonelo.
A barbada: Bonfri.
O melhor azar: Hal-Truz.

Campeão de "pencas" favorito em S. Paulo

Nas corridas de hoje, chamadas para Cidade Jardim, em São Paulo, avultam os animais da geração nascida em 1965, ocupando nada menos de três provas, tôdas reservadas aos produtos estreantes. No caso está o Prêmio Rafael de Barros Filho, na distância de 1.000 metros, grama, dotação de NCr$ 7.000,00. Foram inscritos Aganal, Major's Night, que terá a condução de Antônio Ricardo, Oiks, Ozolon, Pedante, Quintão, Rastacuer, Coaraby e Obelisco, na carga igual de 55 quilos. Ozolon, campeão de "pencas" no Paraná, leva o favoritismo e é ilimitada a confiança em sua vitória, depositada pelo treinador Cabrera. A ausência de melhores nomes para confronto com Ozolon, justifica-se pelo fato de estar grassando o garrotilho em Cidade Jardim, havendo mesmo alguns dos rivais que estão sem o melhor apuro físico, atacados de tosse, porém, indo à carreira para tentar um golpe de sorte e com isso, diminuir o prejuízo da compra. João Godoy, preparador de inúmeros craques, figura campeã no turfe bandeirante e também bom ganhador na Gávea, tem na carreira o Pedante, potro que é levado com muitas esperanças de sucesso. Mas a unanimidade dos preparadores reza pela mesma cartilha: é difícil ganhar agora de Ozolon, atentando-se para a sua campanha em canchas do Paraná, vindo de sucessos no interior em "pencas", saindo atroso em tôdas as eliminatórias naquele tipo de corridas, chegando ao final com as honras de grande ganhador. E foi o melhor também ao aprontar visto numa partida no tiro curto de 500 metros, com final em 30"5, muito à vontade. Emílio Sampaio vai dirigir o pupilo de Cabrera, tendo ficado para Barroso, líder da estatística bandeirante, o potro Rastacuer. Antônio Ricardo, além de Major's Night, vai conduzir nesta tarde em Pinheiros, mais três animais e é viável ao final da reunião, mudança no panorama estatístico em favor do freio catarinense.

LIVRE DAS BALDAS COURAGE É FÔRÇA

Melhor atuação é aguardada para a égua Courage, inscrita no terceiro páreo da reunião de hoje. É que a filha de Quick Chance e Richesse, quando da exibição derradeira não teve percurso favorável para confirmar as esperanças de vitórias, depositadas desde o seu reaparecimento no início de janeiro. Courage, segundo o que declarou o jóquei Antônio Ramos, vinha sempre manheirando e se negando a render o necessário para lutar de igual com as adversárias. Oldemar Lopes, que cuida do preparo da égua paulista, decidiu retorná-la ao govêrno do B. Santos, confiando em que, desde a largada com um percurso normal, terá a alegria da vitória ao final do tiro de 1 200 metros, conforme foi chamada a carreira onde será mais uma vez favorita essa pintosa e já encabulada descendente de Quick Chance.

NOTURNA DE 5.ª-FEIRA

1.º PÁREO — Às 20h20min
1.300 metros — NCr$ 1.400,00

		Ks
1—1 Loyal	1	58
2—2 Karrito	4	58
" Êbulo	3	57
3—3 Meia Noite	6	52
4 Sotero	2	53
4—5 Rowdy	7	54
" Zé Pretinho	5	53

2.º PÁREO — Às 20,50min —
1.600 metros — NCr$ 1.400,00

		Ks
1—1 Maupassant	8	57
2 Rafles	1	53
2—3 Ameline	9	56
4 Iparã	7	55
3—5 Muiraquitã	4	57
" Dábula	6	47
4—6 Depex	2	57
7 Hot Chatch	5	49
" Vanga	3	51

3.º PÁREO — Às 21h20min —
1.300 metros — NCr$ 3.500,00
— PROVA ESPECIAL

		Ks
1—1 Indocile	5	58
2—2 Happy Luck	2	55
3—3 Expo 67	1	56
4—4 El Solimar	3	56
5 Drive-In	4	56

4.º PÁREO — Às 21h50min —
1.000 metros — NCr$ 2.000,00

		Ks
1—1 Dedal	7	55
2 Moonshine	8	58
2—3 Cat-vante	3	58
4 Fort Prince	6	58
3—5 Ponteiro	4	56
6 Tanguara	2	54
4—7 Meu Bem	5	58
8 Camaloie	1	54

5.º PÁREO — Às 22h25min —
1.000 metros — NCr$ 2.000,00
— (BETTING)

		Ks
1—1 King's Ship	10	58
" Angana	9	56
2—2 Aio	8	56
3 Nascotita	1	56
3—4 Gengis Khan	6	56
5 Boccia	2	56
6 Riodora	7	56
4—7 Florzinha	4	56
8 Anzio	5	58
" Maria Liza	3	56

6.º PÁREO — Às 23 horas —
1.000 metros — NCr$ 1.400,00
— (BETTING)

		Ks
1—1 Freedom	9	56
2 Vanloo	2	49
2—3 Happy Jack	1	56
4 Principe Valente	5	53
3—5 Bad-Girl	7	49
6 Dragão	4	50
7 Quaia	6	47
4—8 Catatau	8	53
9 Savi	3	48
10 Escatoleta	10	46

7.º PÁREO — Às 23h30min —
1.2000 metros — NCr$ 2.500,00
— (BETTING)

		Ks
1—1 Outonal	7	57
2 Cadican	6	57
2—3 Oraculo	4	57
4 Zé Cara de Pau	2	57
3—5 Harari	1	57
6 Souviens-Toi	3	57
4—7 Asterix	5	57
8 Manduco	4	57

MOTORISTA,
DIRIJA COM
CUIDADO

ACADE presta homenagem à Ultralar

Na última quinta-feira a ACADE prestou homenagem à [illegible] ção da Ultralar, pela realização da campanha publicitária desenvolvida a propósito da Ultra-Liquidação Nacional [illegible] fins de 1968. Falaram no ato, saudando a Ultralar [illegible] Galvelas, presidente do Banco Central, e Cláudio [illegible] dente da ACADE, tendo agradecido, em nome da emprêsa homenageada, o sr. Sergio Fonseca, seu vice-presidente, que [illegible] nalou em sua oração, ser a missão do comerciante [illegible] correm, realmente valiosa. "Caso existam condições — frisou o orador — se houver potencial, dispomos das armas [illegible] sacudir o mercado conquistar novos consumidores, [illegible] consumo. Dispomos da propaganda. Já se disse que [illegible] povo, é criar nele novas necessidades. E o que faz a [illegible] Cria o desejo de uma vida melhor, de novos padrões [illegible] de novos meios de auto-satisfação, material e [illegible] gerência de Marketing, forjando a filosofia de que [illegible] se deve viver em função do mercado, e do consumidor, [illegible] nou possível à indústria americana (e a européia) [illegible] desenvolvendo quando a sua produção parecia [illegible] ao teto da capacidade de consumo". E concluiu o sr. Sergio [illegible] sera: "Deve-se conhecer a fundo o consumidor [illegible] necessidades, suas possibilidades, seus desejos e suas [illegible] lugar por lugar, região por região. Vencida esta [illegible] mo preparados para criar as promoções que realmente [illegible] nosso mercado e aumentem o nosso consumo". Compareceram [illegible] selenidade os srs. Lino Ceschin e Rogério Magalhães, respectivamente diretor e superintendente regional da Ultralar, e [illegible] representantes da Indústria do Comércio de eletrodomésticos.

JARDIM CARIOCA ESQUECIDO DA ADMINISTRAÇÃO REGIONAL

O govêrno estadual instituiu as Administrações Regionais para, entre outras finalidades, prestar melhor assistência aos bairros. A elas cabem, quase que exclusivamente, zelar pelos logradouros e implantar melhorias aos bairros, tocando para o govêrno estadual a execução de obras de porte.

Todavia, ao que parece, a Administração Regional de Bangu relegou o bairro afeto à sua jurisdição, Jardim Carioca, em Realengo, a plano bem inferior, haja vista que nada realizaram, tampouco fazem alguma coisa em benefício do local.

Para demonstrar a omissão das autoridades da ARB, acentuando-se que tôdas as ruas de Jardim Carioca estão pràticamente cobertas pelo matagal. Em algumas delas o mato toma proporções acentuadas. Pelo menos o capim serve para esconder as centenas de buracos.

Por outra parte, existem ali várias ruas que não possuem esgôtos, galerias pluviais e iluminação pública. Inúmeras campanhas reivindicatórias foram feitas pela comunidade, mas de nada adiantaram, pois a localidade permanece esquecida.

MAU CHEIRO

Na Rua Nipuã, afora a inexistência de pavimentação da via pública, seus moradores enfrentam terrível mau cheiro, isto porque tal artéria não tem rêdes de esgôtos, substituídas por valas, cujos dejetos chegam a se espalhar pela rua. Daí o surgimento de insetos que não deixam ninguém sossegado, principalmente as crianças, as maiores vítimas dos mosquitos.

Já na Rua Cornélios não existem êsses problemas, de vez que é uma das poucas ruas pavimentadas. Todavia, seu calçamento encontra-se em precário estado de conservação, pois inúmeros buracos já estão aparecendo, tornando-se necessário consertá-lo o quanto antes, já que se não fôr recalcetada os prejuízos serão maiores.

ENERGIA

No Jardim Carioca outro problema que atormenta seus habitantes é a deficiência de energia elétrica. Basta um pequeno vento para a energia faltar, para voltar após várias horas. Dentre os prejudicados no fornecimento de energia situam-se o comércio e o Hospital Estadual Olivério Kramer. Se fôssem feitos reparos na rêde distribuidora o problema estaria atenuado.

MELHORAMENTOS

As Ruas Lutécia, General Americano Freire e Dom Helvécio são outras das inúmeras que compõem o bairro que estão necessitando de pavimentação e limpeza. O canal que passa pela Rua Guarulhos, por sua parte, está precisando de ser saneado, de vez que a vegetação aquática obstrui completamente o curso das águas. Nas suas margens o capim está numa altura elevada.

NOTICIAS DA BAIXADA

Atenção, coronel Silvio Pinheiro! Trânsito caxiense virou bagunça

O Serviço de Trânsito de Duque de Caxias virou bagunça mesmo. Ninguém entende mais nada e tudo é feito para tontear a população, única prejudicada com as sucessivas alterações, mudanças dos pontos de coletivos para locais inadequados, falta de sinalização, engarrafamentos diários provocados pelo excessivo número de veículos no centro, além dos frequentes desvios do trânsito a pedidos de casas comerciais que realizam shows de propaganda, ou então quando os amigos das autoridades responsáveis assim o desejam.

Ainda na noite de ontem, durante mais de duas horas consecutivas, as autoridades em autêntico prejuízo de milhares de operários que regressavam aos seus lares, desviaram o trânsito da Avenida Presidente Kennedy — principal artéria caxiense — apenas porque uma emprêsa de publicidade realizava uma festinha para elegantes na sede da Associação Comercial, causando um verdadeiro tumulto no trânsito e obrigando a população a verdadeiros sacrifícios para alcançar o seu destino.

Em nome da população caxiense, LD apela para o diretor do Departamento de Trânsito, cel. Silvio Pinheiro, no sentido de que determine às autoridades locais maior rigor e mais senso de responsabilidade, porque não se pode prejudicar uma cidade inteira, apenas porque um pequeno grupo de pessoas resolveram realizar uma festinha.

Baixada terá seu presídio geral

A construção do Presídio Geral da Baixada Fluminense será iniciada tão logo esteja confeccionado o projeto da obra. A informação foi prestada à reportagem pelo Secretário do Interior e Justiça do Estado do Rio, deputado Paulo Pfeil, acentuando que tal projeto já se encontra em fase final.

Com capacidade para abrigar 300 detentos, a nova casa correcional, considerada uma das melhores do País, virá solucionar e Presídio Geral do Estado, atualmente com suas dependências completamente lotadas. O projeto de construção do presídio teve início quando secretário de Justiça, o sr. Câmara Tôrres, que, em atendência à solicitação do governador Geremias Fontes, efetuou entendimentos com o prefeito Moacir do Carmo, de Duque de Caxias, que desapropriou uma extensa área de terra, nas proximidades da Rodovia Washington Luís.

SUNAB quer prato feito na Baixada

A direção da SUNAB-"fluminense confirmou que pròximamente deverão, a exemplo do que já ocorreu na GB, ser tabelados os pratos comerciais em todos os restaurantes e lanchonetes de Niterói, São Gonçalo e municípios da Baixada.

A decisão do "SUNABÃO" estabeleceu que os pratos comerciais deverão ser preparados com mercadorias de primeira qualidade, não podendo ultrapassar os seguintes preços: carne sêca com abóbora — 1,70; dobradinha com feijão branco — 1,60; pescadinha frita com batatas coradas — 1,80; purê de batatas com carne moída — 1,80; macarronada com almôndegas — 1,60; bife rolê — 1,90; tutú com linguiça e couve à mineira — 1,80 e macarrão à bolonhesa — 1,60.

De acôrdo com a SUNAB do Estado do Rio, os referidos comerciais, incluirão, também, guarnição composta de arroz, feijão, salada, um pão de cinquenta gramas e um copo de 200 gramas com leite ou refresco.

Caxias: tem nova chefia a Inspetoria do Trabalho

O Delegado Regional do Trabalho do Estado do Rio, sr. Milton Baldanza, assinou ato designando o sr. Eraldo Felício da Silva para exercer a chefia da Inspetoria do Trabalho, seção de Duque de Caxias, nomeando, em outro ato, o sr. Jesús Mendes de Souza, para substituto.

O nôvo chefe, é antigo servidor do Ministério do Trabalho, e já exerceu várias funções no Estado do Rio. Quanto a Inspetoria do Trabalho de Duque de Caxias, afirmou à LD que sua meta é procurar facilitar aos trabalhadores a obtenção de suas respectivas carteiras, a fim de que não sejam interrompidos em seus afazeres normais.

Árbitro Dalton Rocha escolhido como melhor de 68

Srta. Lúcia Aguilar — Uma das 10 senhoritas elegantes de 68

Jornalista Baleixe Filho — escolhido melhor do ano de 68

FLAHSES SOCIAIS

É AMIGOS, se forem confirmadas as previsões do Serviço de Metereologia, estaremos neste domingo de caniço e samburá, desfrutando as delícias de uma gostosa praia, de preferência na Barra da Tijuca, onde a nossa higiene mental é triplicada pelos desfiles de lindas meninas bronzeadinhas, envergando seus vistosos biquínis, monoquinis e aquêle andar faceiro que dá gôsto ver. Triste é saber que depois vem a segunda-feira e é preciso voltar ao trabalho. Mas já dizia o grande poeta nordestino Ascenço Ferreira: Hora de comer, comer ... Hora de passear, passear ... Hora de trabalhar, papo pro ar, que ninguém é de ferro...

* * *

QUEREMOS LEMBRAR aos leitores que hoje é dia de grito de carnaval em inúmeros clubes sociais. Se o calor estiver forte, recomendamos o Silvestre Parque Clube, onde à partir das 17 horas, será realizado um matinê momesco, naquele clima espetacular da serra, com a compensação de se brincar com as mais belas garôtas da cidade caxiense. Aos que não conhecem, esclarecemos: O Silvestre Parque Clube, fica ali no quilômetro 18 da Rodovia Washington Luís. A simpática agremiação, tem piscinas, campos de futebol, voli, basquete e restaurante de primeira onde só não tem ainda o prato feito da SUNAB. Mas assim mesmo é capaz da diretora social, Marisa César, dar um jeitinho...

* * *

PELAS TANTAS da noite, o programa é no Recreativo e Oriental onde também serão realizados gritos de carnaval, com a moçada mandando aquela brasa firme na base da bermuda, sarongue e pareôs, como manda o figurino do Rei Momo e o Rei Calor. Aproveitando moçada, porque só se vive uma vez...

QUEIXAS E RECLAMAÇÕES
AV. PRESIDENTE KENNEDY, 1763
TEL.: CAXIAS 2910

Abatido a pauladas pelo amante de sua espôsa

DESCONFIANDO de que algo havia acontecido ao seu irmão, desaparecido desde domingo, quando saiu para procurar seus dois filhos, que sua mulher havia levado para a companhia de seu amante, ao deixar o lar, José Lopes dos Santos, residente no Morro do Catumbi, acabou por encontrar o cadáver de seu irmão, Manuel Lopes de Sousa, enterrado no quintal da casa de Fernando Alves Pereira o homem com quem Severina Lopes de Sousa, mulher de Manuel, foi viver. O cadáver já estava em adiantado estado de putrefação e ao que tudo indica a vítima foi massacrada a pauladas, domingo à tarde ou à noite atraída ao local por Fernando e Severina. Os dois estão foragidos.

HEDIONDO

O crime hediondo foi cometido por Fernando e provàvelmente com ajuda de Severina, domingo à tarde, quando, depois de inúmeras buscas, Manuel localizou o casal. Pretendia reaver os dois filhos pois não se conformava em deixá-los com a espôsa adúltera. Fernando Alves Pereira, que é encarregado de obras, foi buscar Severina na Favela Nova Holanda, em Bonsucesso, one e os dois filhos levando-a para sua casa na Estrada do de ela vivia com o marido Ricardão, Rua 1.º de Março, 168 — Morro Agudo — Nova Iguaçu. Na oportunidade Severina levou ainda quase todos os pertences de Manuel. Por sua vez, a espôsa de Fernando foi abandonada, ficando num barraco de Fernando, na Rua Principal, sem número — Favela Nova Holanda, com os filhos.

BOATOS

Segunda e têrça-feira últimas, Fernando apareceu na Favela Nova Holanda e anunciou que Manuel havia deixado o Rio seguindo para Brasília. Seu irmão José Lopes dos Santos não acreditou e depois de localizar um amigo de Manuel, Severino da Silva, residente na Rua 3 casa 11 — Favela Nova Holanda, soube que seu irmão domingo estava armado com um revólver e que lhe disse haver descoberto o paradeiro da mulher no Morro Agudo, e que iria buscar seus filho. Partindo daí foi até a casa de Fernando e não encontrou ninguém. Quando revistava o pátio sentiu forte mau cheiro e momentos depois localizava o local de onde partia. Começou a cavocar e pouco depois descobria o cadáver. Não chegou a desenterrá-lo todo devido a emoção. A tarefa completada pelos bombeiros de Nova Iguaçu, já com a presença do investigador Anchin Vasconcelos. O perito Mário Fioravante procedeu ao levantamento e após as formalidades de praxe o cadáver foi removido para o necrotério.

ABATIDO A PAULADAS

Tudo indica que Manuel Lopes de Sousa foi atraído por Fernando e Severina até a casa e ali massacrado a traição. Os criminosos abateram-no a pauladas e segundo uma testemunha, ainda, às 16 horas de domingo, Fernando e Manuel foram vistos juntos na Favela Nova Holanda, perto do barraco da vítima. Depois ninguém mais os viu.

Os dois estão foragidos e segundo dona Eni Bones Pereira (23 anos), espôsa de Fernando, seu marido depois que foi viver com Severina, abandonou totalmente o lar, onde antes, sòmente aparecia uma vez por semana. Vivia todo o seu tempo na casa de Morro Agudo. Diligências estão sendo feitas para capturá-los.

Campos já tem Esquadrão da Morte: dois foram abatidos

Dois cadáveres encontrados ontem em locais diferentes no município de Campos levam a crer que o "Esquadrão da Morte" passou a agir ali agora ou então foi lá criado um "Esquadrãozinho" para acabar com os marginais locais. Os corpos, encontrados pela manhã, em dois distritos, estavam crivados de balas. Tatuagens nos corpos mostram que eram marginais. Um dêles tinha uma no peito, juntando dois corações.

AS VITIMAS

Os corpos foram encontrados nas localidades de Ribeiro da Pedra e Morro do Coco, abatidos com balas de calibre 38 e 45, tendo a Polícia, no local, encontrado grande quantidade de cápsulas, de ambos os calibres, não sabendo as autoridades "a quem imputar os crimes".

Embora a Polícia não tenha podido identificar as vítimas, presume-se serem os mesmos de marginais, pelas marcas e pelas tatuagens. Um tinha dois corações entrelaçados no peito e o outro várias tatuagens pelo corpo, desde o peito do pé, onde estava desenhado uma caveira, nas costas duas mulheres nuas, e nos braços, uma mulher de cabelos compridos e uma faca-punhal.

O dr. Maron, Delegado de Campos e os investigadores Gilberto e Dias e mais o perito Lousada, compareceram aos locais dos crimes, e após as formalidades de praxe mandaram recolher os cadáveres para o necrotério, a fim de serem identificados.

ATROPELADO E MORTO

Madrugada de ontem, quando tentava atravessar a Avenida Brás de Pina, na altura do Colégio Nossa Senhora do Brasil, na Penha Circular, foi atropelado pelo auto de chapa 1-03-1479-SP, João Joaquim da Silva (casado, 48 anos, funcionário público estadual, morador à Estrada Monsenhor Félix, 1775, Irajá).

O responsável pelo atropelamento Armando Machado (casado, 27 anos, industriário, Rua Emílio Miranda, 58, Vila da Penha), fugiu ao flagrante, enquanto a vítima não resistindo aos ferimentos faleceu ao dar entrada no Hospital Getúlio Vargas. A 27.ª Delegacia Policial registrou a ocorrência.

Bairro de Fátima não tem feira à 15

Tendo em vista atender à solicitação formulada pelo diretor do Departamento de Trânsito, o professor Maurício Ribeiro do Nascimento, diretor do Departamento de Abastecimento da Secretaria de Economia, assinou ato determinando a suspensão, no próximo dia 15 do corrente, sábado de carnaval, do funcionamento da feira-livre que se realizaria na Rua Thadeu Kosciusko, no Bairro de Fátima.

Boletim Informativo do INPS

O Boletim Informativo do INPS, órgão editado pelo serviço de Imprensa e Assessoria de Relações Públicas da Autarquia, que se encontra em seu 7º exemplar vem recebendo manifestações de solidariedade de diversos outros órgãos similares de outros países. O BI tem a finalidade de divulgar todos os acontecimentos de importância do Instituto, bem como mostrar aos contribuintes os benefícios que vem realizando em todos os setores, desde sua unificação, que data de 1966.

Um dos principais pontos em que as manifestações se tornam mais importantes, é quando os telegramas informam que os artigos aqui publicados servem para serem utilizados internacionalmente, uma vez que primem pela seguridade social e os problemas administrativos.

Traga seus filhos ao PARQUE ALVORADA de Campo Grande

RJ — Urgente

Duílio Grieco

Aposentadorias ilegais serão apuradas com rigor

O governador Jeremias Fontes determinou o máximo rigor na apuração dos processos de aposentadorias, para que sejam punidos os responsáveis pela falsificação de documentos. Ainda agora, o delegado de Crimes Contra a Fazenda revelou que o ex-prefeito de Maricá, sr. Valdemiro Felix de Oliveira Filho, será processado por ter concedido certidões falsas que instruíram vários processos de aposentadoria de servidores públicos.

Enquanto isto prosseguem os inquéritos de Irênio da Silva Pires, inativo civil, e Pedro Batista da Costa, cujas aposentadorias, obtidas com documentos falsos, já foram anuladas pelo governador Jeremias Fontes. Serão processados, também, pela Delegacia de Crimes Contra a Fazenda os servidores Paulo Roberto Muniz da Cruz, José Honório de Almeida e Sebastião Pereira Gonçalves.

Agricultura melhora gado leiteiro do RJ

O secretário Edmundo Campello, da Agricultura e Abastecimento, confirmou que o plano de melhoramento do gado leiteiro do território fluminense continua sendo executado pelos setores especializados da sua Pasta, através da aquisição de reprodutores qualificados, para aprimoramento gradual do plantel leiteiro do Estado do Rio.

Explicou também, que diversos centros de treinamento [illegible] já existentes [illegible] instalados [illegible] te, visando ao aperfeiçoamento dos técnicos da [illegible] agricultura [illegible] rurais [illegible].

Campesina de Friburgo com nova diretoria

A [illegible] centenária [illegible] Musical Campesina Friburguense elegeu os novos membros de sua diretoria, para o biênio 69/70, que tem como presidente o Sr. Prudêncio Miranda. O Sr. João Batista da Silva foi escolhido para presidir o Conselho Deliberativo.

Teresópolis terá nôvo pôsto de saúde

O secretário Armando de Sá Couto da Saúde e Assistência, manteve entendimentos com o diretor do Departamento de Engenharia da Secretaria de Obras Públicas, a fim de ultimar detalhes para o início da construção de um nôvo pôsto de saúde no município de Teresópolis, cujas obras, de acôrdo com as previsões, deverão estar concluídas no prazo máximo de cinco meses.

O secretário Sá Couto esteve em visita, também, ao Serviço de Contrôle Médico dos Servidores Públicos, para verificar o andamento das obras necessárias à sua restauração possibilitando a total reformulação estrutural que sofrerá, futuramente, para melhor atendimento ao funcionalismo.

Iniciativa privada terá maior atuação

De acôrdo com as previsões formuladas no âmbito de suas representações sindicais as emprêsas particulares que operam no setor de construção civil deverão aumentar a sua participação na retomada do desenvolvimento, intensificando, no corrente ano a execução de novos projetos de edifícios e de casas, tanto em Niterói, como em outras cidades do Estado do Rio.

É possível que essa maior participação na iniciativa privada seja registrada principalmente na Capital do Estado e nas cidades de Petrópolis, Teresópolis e Nova Friburgo onde é grande o número de pedidos de licença para novas construções, notadamente nos últimos dois meses que coincidem com a época de veraneio.

Saúde alerta contra Hong Kong

A Secretaria de Saúde e Assistência distribuiu nota alertando a população de Niterói e São Gonçalo, no sentido de procurar, como medida de prevenção, os postos e centros de saúde, para vacinação contra a gripe Hong-Kong, que se vem constituindo em séria epidemia em vários países, com elevado índice de mortalidade.

ANIVERSÁRIO

Completará 11 anos de idade, amanhã o jovem Nóli Coutinho Junior, filho do nosso companheiro Nóli Coutinho, titular de basquete da LUTA DEMOCRATICA onde apresenta diàriamente a seção "Basquetebol em Foco". Nóli Coutinho Junior receberá seus amiguinhos em sua residência, no Méier.

Prova de Matemática na EPSSP é no dia 9

SERÁ realizada no próximo dia 9 do corrente, às 8 horas, na Escola de Polícia da Secretaria de Segurança Pública, à Rua Frei Caneca, 182, a prova de matemática do concurso para o provimento de vagas no cargo de Dactiloscopista. Sòmente poderão fazê-la os candidatos habilitados na de Português, e cujos nomes já constam da relação afixada em local apropriado na sede daquele órgão.

Impôsto de Renda foi assunto da última reunião dos lojistas

Sob a presidência do Vice-Presidente Eduardo Helal, realizou-se na última quarta-feira, mais uma reunião-almôço do CLUBE DE DIRETORES LOJISTAS.

Presentes numerosos associados e visitantes ilustres, entre os quais o Presidente e o Vice-Presidente da Federação dos Empregados no Comércio e o Secretário Executivo do C D L. de Belo Horizonte.

Foram abordados diversos assuntos do maior interêsse, inclusive o Impôsto de Renda. A êste respeito, o lojista Sylvio Cunha apresentou ao plenário sugestão no sentido de que seja pleiteada junto ao Sr. Ministro da Fazenda, a revogação da alínea "e", introduzida no parágrafo 2.º do artigo 19 do Decreto-lei n.º 433, de 22 de janeiro último e que manda "excluir do ativo realizado das emprêsas, crédito contra terceiros decorrentes de operações mercantis ou de qualquer outra natureza, com prazo de emissão superior a 120 dias".

Essa medida traz sensíveis prejuízos ao comércio lojista, cujo sistema de crédito é de prazo sempre superior ao estipulado, determinando que tais créditos não sejam computados como capital de giro, impedindo dessa forma que as referidas emprêsas possam usufruir as vantagens que lhes haviam sido concedidas como a dedução do capital de giro.

INDÚSTRIA SANTISTA DE PESCA

Acaba de ser firmado contrato entre a recém-criada Indústria Santista de Pesca e a SOMOC, Sociedade Mobilizadora Corretora, de São Paulo, para a captação dos recursos oriundos do Impôsto Sôbre a Renda, através da SUDEPE (25 por cento). A Indústria Santista de Pesca é presidida pelo deputado Athiê Cury.

O economista Ney Pinheiro, Diretor Comercial da emprêsa que teve seu projeto aprovado pela SUDEPE em dezembro, encontra-se nos Estados Unidos para a aquisição de equipamentos industriais e estudos sôbre a comercialização do peixe, visando ao início de operação da Santista de Pesca.

O TEMPO
VESÚVIO INFORMA
Tempo — BOM
Mínima — 13º
Máxima — 20º
Vesúvio Carioca Rua da Carioca 17
Vesúvio Ramalho Ortigão Rua da Carioca 35
Vesúvio 7 de Setembro Rua 7 de Setembro 202
Vesúvio Loubet Rua Sete de Setembro 84
Vesúvio Assembléia Rua da Assembléia 17

MOTORISTA, DIRIJA COM CUIDADO

Mundo cão

PIERRE LEMONT

O FREGUÊS

Aconteceu numa cidade do interior. Reinava calma na barbearia, embora ela estivesse assim de fregueses. Foi quando entrou um sujeito forte, alto, moreno. Dirigiu-se diretamente ao barbeiro que trabalhava na última cadeira e indagou:

— Quantos fregueses o senhor tem na minha frente?

O barbeiro respondeu, após olhar de relance para o freguês.

— Tem quatro.

— Quer dizer que ainda demora um pouco?

— Pouco mais de uma hora.

— Então, deixa para amanhã.

Dia seguinte, à mesma hora, o sujeito voltou:

— Quantos fregueses tem na minha frente?

— Hoje tem um pouco mais: seis.

— Quer dizer que só daqui a duas horas?

— Mais ou menos isso.

O freguês foi saindo:

— Então deixa para amanhã.

Dia seguinte, na mesma hora, o cara volta:

— Hoje, quantos tem?

O barbeiro tira os óculos, examina mais demoradamente o estranho e responde, entredentes:

— Ainda não é hoje. Tenho oito fregueses na sua frente e devo demorar mais de três horas.

O estranho sorri, parecendo satisfeito e sai, não sem antes informar:

— Então deixa para amanhã.

Durante mais de quinze dias, o barbeiro recebeu a visita daquele homem, sempre com a mesma pergunta e parecendo mesmo satisfeito em não poder ser atendido.

Uma tarde, o fígaro não se controlou. Virou-se para um amigo que se encontrava na barbearia e confidenciou:

— Eu não sei se o maluco sou eu ou é um cara que vem todos os dias aqui, pergunta quantos fregueses eu tenho e nunca espera pela vez dêle. Isso já está acontecendo há mais de quinze dias.

— Vai ver êle tem muita pressa.

— Pressa êle tem, mas, afinal de contas, tem sempre outros barbeiros desocupados e o cara nunca cortou a juba comigo, como é que vem com esta história de preferência. Faz uma coisa: quando êle sair, vai atrás dêle e vê se êle entra noutra barbearia ou coisa parecida.

E assim foi feito. Quase no mesmo horário dos outros dias, o estranho fez a mesma pergunta, sorriu satisfeito ao saber que haviam vários outros fregueses na sua frente, e saiu porta afora. O amigo do barbeiro foi atrás.

Voltou meia hora mais tarde, sorrindo amarelo. O barbeiro foi em cima dêle, ansioso por matar a sua curiosidade. O outro ainda demorou um pouco para falar, mas acabou soltando a bomba:

— O negócio não é bem fazer cabelo, nem barba, nem porcaria nenhuma.

Fêz uma pausa, pigarreou e completou:

— Êle vem aqui, pergunta quanto tempo você ainda vai demorar. Depois, corre para sua casa, tranca-se lá dentro com a sua mulher e fica no maior dos amôres.

"DRAGÃO NEGRO" ESTUDA IMPEDIMENTO PARA VEIGA

"TAÇA BRASIL"

Estréiam hoje Cruzeiro e Fortaleza

GOIANIA SALVADOR, 1.º (SPORT PRESS) — As equipes do Cruzeiro, de Belo Horizonte e do Fortaleza farão sua estréia amanhã na Taça Brasil, com o tetra-campeão mineiro jogando em Goiânia, contra o Atlético Goianiense e o campeão cearense, dando combate ao Bahia, no Estadio da Fonte Nova, em Salvador.

O vencedor da série de jogos entre Cruzeiro e Atlético Goianiense vai enfrentar o vencedor de Botafogo x Metropol, enquanto que o vencedor de Bahia x Fortaleza, sera o adversário do Palmeiras.

CRUZEIRO x A. GOIANIENSE

É grande a expectativa em tôrno do jôgo Cruzeiro x Atlético Goianiense, no Estádio Pedro Ludovico, na capital de Goiás, esperando-se recorde de arrecadação. O time local contratou vários jogadores e terá a orientação do técnico Zuino. O Cruzeiro vai apresentar sua força máxima. O juiz será Armando Marques, da Federação Carioca e os dois quadros serão êstes: **Atlético Goianiense:** Romualdo; David, Paô, Jair Silvério e Edmo; Chico e Dida; Danilo, Toninho, Guilherme e Lido. **Cruzeiro:** Raul; Pedro Paulo, Raul Fernandes, Fontana e Wanderlei; Piazza e Zé Carlos; Natal, Disceu Lopes, Tostão e Hilton Oliveira.

BAHIA x FORTALEZA

No Estádio da Fonte Nova, o campeão cearense, o Fortaleza, fará seu "debut" na Taça Brasil, contra o Bahia. Adelso Julião, da Federação Cearense será o juiz. Os dois quadros formarão assim: **Bahia:** Jurandir; Sousa, Zé Oto, Roberto e Pão; Amorim, Jair e Sanfilipo; Gagé, Adauri e Canhoteiro. **Fortaleza:** Pedrinho; William, Wilkinson, Frota e Carneiro; Luciano Oliveira e Joãozinho; Lucinho, Haroldo, Croinha e Mimi.

Murilo, Paulo Henrique e Fio, hoje atrações em Manaus, mas que Veiga Brito quer tirar do Flamengo

Embora se diga que o Flamengo atravessa uma das piores fases da sua gloriosa existência, isto não exprime o que de verdade existe, já que a situação é bem mais negra. Há ameaça de empregados irem à Justiça, para reclamar salários atrasados, jogadores também não recebem pagamento há dois meses, embora tendo recebido o 13.º salário, que a lei estipula seja pago dentro do mês de dezembro, não existe dinheiro para compra de gêneros para a concentração e nem de medicamentos para o departamento médico, enfim, uma balbúrdia que, para acabar, o "Dragão Negro" não vê outra saida senão conseguir junto ao Conselho Deliberativo do clube o afastamento imediato do sr. Veiga Brito, o presidente que enterrou o clube.

E êste impedimento vem sendo estudado pelos que carregam a bandeira do grupo do "Dragão Negro", formado, como se sabe, para ajudar o Flamengo, já o tendo socorrido em outras situações difíceis, mas nunca como a presente.

O LEILÃO AMEAÇA

Uma das ameaças que paira sôbre o Flamengo é o "leilão" de craques que o atual presidente pretende fazer, vendendo quatro ou cinco jogadores para pagar dividas, contraidas sem o menor planejamento, sem previsão orçamentaria, enfim, completamente no ar.

Dentre os elementos que Veiga Brito pretende negociar, para arranjar dinheiro, estão Luis Carlos, Paulo Henrique, Fio, Murilo, Reyes e Marco Aurélio, todos contra o consentimento do técnico Tim. Acreditam os do "Dragão Negro", que como Tim foi levado para a Gávea por conta e iniciativa do sr. Antônio Moreira Leite, candidato quase eleito para a presidência do clube, Veiga Brito quer desfalcar o elenco, para prejudicar o trabalho do técnico.

E isto levou os que dirigem o "Dragão Negro" a estudar uma fórmula capaz de botar fim ao abuso, fórmula esta apoiada no impedimento, que levaria o dirigente a se afastar, uma vez que não estaria conformado em presidir o clube sem o menor direito de realizar qualquer coisa. Seria um corpo amorfo, à frente do Flamengo, pouco diferente — diga-se de passagem — do que vem sendo, uma vez que só aparece para anunciar que vai vender fulano, vai ceder beltrano, nunca para anunciar uma medida construtiva.

Samarone é peça importante para o Flu, na decisão do título, hoje em Vitória

EM VITÓRIA

FLU DECIDE TÍTULO

O Fluminense, depois de vencer na estréia o Vitória por 3 a 0, volta a jogar hoje, no Espirito Santo, desta feita, para decidir o título de capeão do torneio quadrangular capixaba enfrentando, à tarde, o Rio Branco.

O adversário do Fluminense de hoje, foi indicado através de sorteio por ter havido um empate na peleja entre Rio Branco e Ferroviario que apontaria o adversário do clube tricolor das Laranjeiras. Na preliminar do jôgo decisivo de hoje, estarão se defrontando Ferroviário e Vitória.

FLU ESTA BEM

O Fluminense fez uma boa apresentação frente ao Vitória e, por essa razão, a sua cotação cresceu muito para o jôgo de logo mais, prevendo-se uma excelente arrecadação. O Fluminense depois da peleja de hoje retorna ao Rio de Janeiro, viajando amanhã, outra vez de ônibus especial. Os dirigentes tricolores não aceitarão mais nenhum amistoso até o carnaval pois querem preparar fisicamente o time para o campeonato.

Evaristo, tendo em vista a boa atuação do Cláudio no meio campo ao lado de Denilson, está em dificuldade para encontrar uma vaga para Suingue. O time para decisão do título deverá jogar com a mesma formação inicial da peleja de estréia e, assim sendo, pisará o gramado com a seguinte formação:

Felix, Oliveira, Valtinho, Altair e Assis; Denilson e Cláudio; Wilton, Ademar, Samarone e Lula.

LUTA DEMOCRÁTICA

NOS ESPORTES

HÚNGAROS CONTRA O ESPORTE CLUBE

RECIFE, 1.º (SPORT PRESS) — Depois de empatar com o São Paulo e Atletico Mineiro pelo mesmo placard — 2x2 — o selecionado da Hungria faz na tarde de amanhã, na Ilha Retiro, seu último jôgo em gramados brasileiros, enfrentando o Sport Clube Recife, provável campeão do Torneio Norte-Nordeste.

O preço de uma arquibancada será de 7 cruzeiros novos, esperando-se renda record no Estádio da Ilha do Retiro.

CONFIANTE O SPORT

Orientado pelo técnico Marão, o Sport Clube Recife está confiante em obter uma vitória diante dos Húngaros. Marão não aceitou o oferecimento de Gena e Birunga para reforçar sua equipe e o empréstimo de Vavá e Almir até agora não teve confirmação. Assim sendo, o rubronegro vai colocar em campo a sua equipe que está classificada para decidir o título do "Nordestão" com o vencedor do jôgo Remo x Piaui, havendo apenas a estréia oficial do uruguaio Henrique Campora, cujo passe foi comprado ao Rampla Juniors. Formará o Sport Club Recife com Miltão; Zecão, Gilson e Altair; Dandó e Vadinho; Dema, Campora, Fernando Lima e Garcia.

OS HÚNGAROS

Bene, Farkas e Albert são as principais atrações dos magiares e que o torcedor pernambucano terá oportunidade de conhecer. O selecionado da Hungria formará com Fater; Novak, Solymosi e Shit; Panosios, Szucks e Rakoshi; Fazekas, Bene, Albert e Farkas.

Fla atração em Manaus enfrenta hoje o Fast

MANAUS — (SPORT PRESS) — **Depois de duas** vitórias e uma derrota em Paramaribo, o Flamengo já se encontra nesta capital para dar sequência a sua temporada no norte do país, com os cinco jogos que foram contratados pelo empresário Francisco Meireles.

O primeiro jôgo do rubronegro carioca, nesta capital, será na tarde de hoje, contra o Fast Clube, vice-campeão local, no Estadio da Colina, ficando para terça-feira o jôgo com o Nacional, e a festa da entrega das faixas aos campeões amazonenses de 68.

Uma das atrações do Flamengo e a presença do ponteiro Garrincha, que deverá ser homenageado pelos desportistas amazonenses. Seu "Mané" vem jogando apenas um tempo, a fim de encontrar sua melhor forma técnica e física.

EQUIPES E JUIZ

José Carlos Amaro será o juiz, sendo auxiliado por José Pereira Serra e Dorval Medeiros.

Os dois quadros serão êstes:

Flamengo: Domingues; Murilo, Onça, Manicera e Paulo Henrique; Carlinhos, Liminha e Cardoso; Luis Carlos, Silva e Arilson.

Fast Clube: Maneco; Antônio Piola, Luisinho, Zequinha e Pompeu: Santana e Holanda; Zezinho, Amaro, Irailton, Piola e Zézinho.

Jaime ao lado de Ubirajara e Fidelis

O treinador Ocimar devidamente autorizado pelo vice presidente Marco Garcia, resolveu dar novas chances aos jogadores Mário e Jaime que voltaram a treinar com desembaraço no time titular do Bangu. Entende o novo vice presidente do futebol do Bangu, que se o clube deseja mesmo vender Mário, como já foi amplamente noticiado, terá que colocá-lo no time a fim de que apareçam os compradores.

Já quanto a Jaime o problema é diferente. O jogador não chegou a um acordo para renovar seu contrato e como o que ocorreu com Devito e Fidelis, foi autorizado a procurar clube. Jaime, entretanto, não quiz seguir o exemplo dos dois colegas que estão em São Paulo, pois se considera um jogador de gabarito e, por isso, acha que não fica bem sair por aí procurando clube que o queira porque entende que isso só servirá para desvalorizá-lo profissionalmente.

DÊ RETORNA

O atacante Dê, quase restabelecido da operação que sofreu no maxilar, já voltou aos treinos no Bangu. Por enquanto está se limitando a fazer alguns exercícios especiais. Treino de futebol, entretanto, só daqui há duas semanas.

O atacante Fefeu, aos poucos, vai perdendo o medo e exercitando a perna recentemente operada. Já consegue dobrar quase, normalmente a perna esquerda.

FLU APERTA E STJD VAI JULGAR NA QUINTA-FEIRA

Será quinta-feira próxima a reunião do Superior Tribunal de Justiça da GB para julgar o recurso interpôsto pelos clubes Fluminense, Flamengo, Fotafogo e América contra a decisão do presidente Otavio Pinto Guimarães que considerou o empate na votação da fórmula do campeonato como omisso e, por isso, reinvidicou para si o direito de dar a decisão.

O sr. João Carlos Vilela, representante do Fluminense, é o mais empenhado na solução do caso e quer que antes do carnaval já se tenha tudo decidido relacionado ao campeonato deste ano. Lembra-se que o Fluminense, que hoje luta com tanto ardor para eliminar os pequenos do 2.º turno, foi pedir ajuda aos pequenos para entrar na Taça Guanabara do ano passado.

CONFORMADOS

Os clubes pequenos já estão conformados com a possivel aprovação do recurso e não tomarão nenhuma decisão. Esta certeza se baseia na falta de interêsse com que o presidente Otávio Pinto Guimarães apresentou os seus argumentos no processo que moveu os clubes favorável a fórmula de 12 no turno e 8 no returno.

São Paulo estréia hoje no campeonato paulista

A estréia do São Paulo será a principal atração da rodada de hoje, pelo campeonato paulista de futebol. O tricolor jogará no seu campo, Morumbi, contra o Guarani, de Campinas. Os outros três jogos são êste: Juventus x Paulista, na Rua Javari; Portuguêsa Santista x Ferroviária, em Santos e São Bento x Botafogo, em Sorocaba.

SÃO PAULO x GUARANI

Para o jôgo do Morumbi, os dois times terão a seguinte constituição: **São Paulo:** Picasso ou Cláudio II; Cláudio I, Arlindo, Dias e Edilson; Benê e Nené; Miruga, Zé Roberto, Babá e Paraná. **Guarani:** Sidnei; Miranda, Beto, Tarciso e Cido; Tião Macalé e Milton; Carlinhos, Ladeira, Vanderlei e Vagner. Roberto Goicochêa será o juis.

JUVENTUS x PAULISTA

Na Rua Javari, o Juventus, também fazendo sua estréia, enfrentará o Paulista, de Jundiaí. Os dois quadros: **Juventus:** Heitor; Celso, Milton, Carlos e Scalera; Gonçalves e Ferreirinha; Tanesi, Giba, Brecha e Waldir. **Paulista:** Gilberto; Luizinho, Jurandir, Waldir e Ferrari; Foguinho e Ademir; Ulisses, Raimundinho, Mazzolinha e Zé Luis. Na arbitragem funcionará Wander Moreira.

PORTUGUÊSA SANTISTA x FERROVIARIA

No Estádio Ulrico Mursa, na cidade de Santos, a Portuguêsa Santista receberá a visita da Ferroviária, de Araraquara. Os dois quadros: **Portuguêsa Santista:** Nascimento; Alberto, Almeida, João Carlos e Arnaldo; Careca e Ari; Zico, Nélson, Sérgio e Caravetti. **Ferroviária:** Carlos Alberto; Beluomini, Farnando, Rossi e Zé Carlos; Bebeto e Mura: Peixinho, Maritaca, Isamel e Pio. Juiz José de Oliveira.

"Praianinha" e o

CONHAQUE DE ALCATRÃO DE SÃO JOÃO DA BARRA

APRESENTAM

BASQUETEBOL EM FOCO

Nóli Coutinho

● SUCESSO, na verdade, foi a festa em homenagem ao Botafogo pela conquista do tricampeonato da cidade, promovida por "Basquetebol em Foco", que foi transmitida, na integra, pela Emissora Continental, da sede social do clube alvinegro (ornamentada) e com a presença de grande número de desportistas.

● PRESTIGIO — Estiveram presentes, dentre outras, as seguintes personalidades: Paulo Meira, presidente da CBB, José Machado, presidente do Conselho Supremo da FMB, Ivã Raposo, membro da Comissão Técnica (FIBA), Joaquim Montebelo, que acabava de ser eleito presidente da FMB, Vitor Catarino, ex-presidente (FMB), Brasilino Valim, presidente do Tribunal de Justiça, nosso confrade José Guió (A Noticia), o técnico Kanela (Flamengo), os dirigentes Milson Faria (Vasco), Carlos Dias (Tijuca), Pedro Dutra (Grajaú T. C.), Januário Veiga e Milton Montenegro (FMB), Antônio Leitão (Tribunal de Justiça (MB), diretoria do Botafogo, muitos convidados e familiares dos craques tricampeões. A Revista do Esporte fotografou vários flagrantes da festa.

● BRINDES — Como tradicionalmente acontece **Praianinha** ofereceu brindes comemorativos do significativo feito à delegação tricampeã: conjunto dos famosos produtos da Indústrias de Bebidas Joaquim Thomaz de Aquino Filho S. A., esferográficas e Guia Rex-69, todos, felizmente, com ótima aceitação por parte dos laureados no banquete da Cidade.

● PADRINHOS — Os brindes de "Basquetebol em Foco" foram entregues por: José Machado (diretor Julien), Ivã Raposo (diretor Flávio Fortuna), Professor Taunay (Epaminondas), Vitor Catarino (dr. José Alcidi), Paulo Meira (Aurélio), Hilson Faria (Luis Amaro), Brasilino Valim (Érico), Altemar Dutra de Castilho (Marcelo), José Guió (Válter), e Joaquim Montebelo (Peixotinho).

● TELEGUIADO, NÃO! — Logo após vencer as eleições (36 x 29), o nôvo presidente Joaquim Montebelo revelou: "Não admitirei injunções politicas. Espero a colaboração de todos para realizar um eficiente trabalho pelo basquete. Não fui candidato de oposição e sim candidato para renovação".

● DIRETORIA E TRIBUNAL — O presidente recém-eleito Joaquim Montebelo (FMB) nos comunicou que amanhã, possivelmente, na sede da entidade divulgará os nomes dos seus diretores e os membros do Tribunal de Justiça.

FUTEBOL AMADOR

ALMIR LEITE

FINALISTA SERÁ CONHECIDO HOJE

Hoje às 18 horas, já será conhecido o adversário do Walmap para a decisão final da categoria de juvenis do certame do Departamento Autônomo, quando no campo do EC União, às 16 horas jogarão AC Nacional e Cosmos na terceira partida melhor de três pontos. Na primeira peleja no campo de Camboatá a vitória coube ao time local por 4x2. Jogando em casa o clube [illegible] dido por José Gama derrotou o Nacional por 3x2 ganhando o direito de hoje ir a terceira partida. Pelo que têm apresentado os dois litigantes o prélio está dos mais equilibrados, dificil mesmo apontar-se um favorito. Enquanto isso as decisões finais — juvenis e amadores — fatalmente só ocorrerão após o carnaval. A temporada passada houve tudo nos certames do Departamento Autônomo, obrigando a uma decisão três meses após findar-se o ano, num fato inédito desta da verdadeira entidade amadorista. Quanto ao jôgo de logo mais AC Nacional x Cosmos têm tudo para [illegible] dar o público com um bom futebol, já que estarão em ação autênticas revelações.

POVO DE PETRÓPOLIS EXIGE UM NOVO ESTADIO: — a seleção de Petrópolis classificada para a final (melhor de três), contra o selecionado de Paracambi, está prestigiadissima pelo povo serrano e o presidente, Paim de Carvalho da Liga Petropolitana de Desportos, está eufórico, pois recebeu com carinho [illegible] sa solidariedade, quando foi obrigado a intervir diretamente nos postos chave do comando da seleção e afastar alguns jogadores para preservar a disciplina. No jôgo contra Paracambi em que Petrópolis venceu por 3x1 o estádio do Cascatinho ficou superlotado. Em consequência disso existe um memorial endereçado ao prefeito daquela cidade para que construa um estádio maior, tendo em vista que os existentes já não mais suportam o elevado número de torcedores. Esse memorial foi entregue ao prefeito aôtraves da Câmara de vereadores.

REALENGO VAI HOMENAGEAR LD: no próximo sábado, com inicio às 20 horas, a diretoria do Realengo FC, estará prestando significativa homenagem a direção de LUTA DEMOCRATICA na "Noite do Samba" quando na oportunidade uma comissão vai premiar o 1.º e 2.º lugares dos melhores sambas a serem apresentados em sua quadra, com a participação dos Bacos "Vai ou Fica"; Namorar eu Sei"; "Manilha" "Arco" e o famoso "**Beijoqueiros**" dirigido por Janot. Essa noitada contará com a participação especial da Mocidade Independente de Padre Miguel e o nosso companheiro Antelo Lemos fará parte do Juri e entregará o troféu ao vencedor.

DESAPARECE MAIS UM CAMPO: — depois do Lirio do Calo, agora foi a vez do Nova América de Del Castilho praticamente desaparecer do cenário do futebol amador, quando o seu campo já não mais existente e aquêle palco de excelentes jogos, quer amistosos, quer certames classista ou pelo próprio amador, já teve as suas balizas retiradas. Com isso não tenham dúvidas está confirmado o nosso noticiário que na ocasião [illegible] desmentido.

REALENGO X CAMPO GRANDE: — hoje o [illegible] ritivo da Zona Rural, quando estarão em ação num match-treino Realengo x Campo Grande, com o [illegible] dro do Realengo testando novos elementos para a temporada de 69 em que o presidente José Pereira Filho [illegible] querer levar o seu clube o titulo de campeão. O treino será no Campo Grande e tem o seu inicio previsto para às 9h 30 min.

ORIENTE COM O RECORDE: — segundo o relatório da Junta Disciplinar Desportiva que nos foi gentilmente enviado por seu presidente, Dr. Herman [illegible] val Borges, o Oriente bateu o recorde das penalidades em 68, o mesmo teve 24 jogadores indiciados e 18 punidos, seguido do Confiança (15 punidos) e Senhor dos Passos (7 punidos), com [illegible] indiciações. Pedra e Oiti tiveram apenas dois indiciados, com os do Pedra sendo absolvidos.

BRASILIA VAI DECIDIR: — o Brasilia EC que reune em seu plantel vários jogadores de renome do futebol amador, vai reunir-se decidindo entrar ou não para o Departamento Autônomo. Segundo estamos informados o sr. Nélson Duarte Calaza foi convidado para dirigir o time.

REDUTO DOS VETERANOS

NÃO HAVERÁ MILIONARIOS x ITAMARATI — as vêzes, uma precipitação custa caro. Foi isso que ocorreu com o Itamarati, quando o seu presidente mandou retirar o time de campo. Em consequência, foi punido e retirou-se do III Torneio Extra. Por esse motivo é que não haverá o jôgo referente à primeira rodada do [illegible] no contra o Milionários. Nem o time orientado por [illegible] guete e nem o trio escalado pelo Dr. Alfredo de Almeida precisa comparecer ao campo do Oiti.

AMISTOSOS DE HOJE: — sem jogos oficiais pelo certame de LD, hoje vários clubes estarão jogando amistosamente. Confiança x Mavilis, na Rua Silva Teles; Anchieta x Madureira em Anchieta; Cidade Universitária x Fazenda, Ilha do Fundão e Manufatura x São Cristóvão ficaram de acertar um amistoso para os titulares.

"Eu, Márcia e a Brisa"

BELEZA NA PASSARELA — Aconteceu no Canecão. Com todo êste charme, a morena da foto pisou elegantemente na passarela. Tentava a conquista do título de **Rainha Moma**. Não conseguiu, menos pela beleza que tem, mas, simplesmente, porque o trono teria de ser destinado a uma só. No entanto, para o grande público, ela foi coroada soberana. Da cabeça aos pés, porque bem merece. Seu nome? Não diremos. É melhor assim porque isto tudo de morena, está aí machucando os olhos e corações dos leitores.

Sofisticada a moda masculina na Europa

Trajando um elegante terno prêto de casimira inglêsa, com oito botões, calça justa, camisa de sêda italiana, tipo esporte e botinhas de pelica, dizendo ser a moda jovem de inverno na Europa, chegou o manequim paulista Delcir Pôrto, o primeiro brasileiro a desfilar em Roma e dizendo que a moda masculina na Europa está ficando **muito louca**. Disse que os paletós serão justos, mangas compridas, com camisas de punhos rendados e muita corrente ao pescoço. As calças são do tipo **marinheiro**, com bôca larga.

Delcir adiantou que bateu todos os recordes nos nove meses que passou na Itália, fazendo seis desfiles, quando a maioria dos italianos só conseguiu três ou quatro numa temporada. Disse que vai voltar em junho e desta feita contratado por Pierre Cardim, em Paris.

Na temporada italiana, Delcir desfilou para a loja de Carlo Palazzi, a mais sofisticada de Roma e para os costureiros Dati, Brioni, Piatelli e Samo.

Uma das maiores revelações que surgiram nos últimos tempos foi Márcia, a môça da foto e que vem fazendo sucesso. Agora, lançando mais um lp, presta a menina homenagem ao autor daquela música de Johnny Alf, cantando quatro das suas composições. Ela e a brisa continuam alegrando a gente nesse calor e mais notícias leia Efe Pinto, na pág. 2

LUTA DEMOCRÁTICA

Fundador-Proprietário: Tenório Cavalcanti

Rio de Janeiro, 2 de fevereiro de 1969

SUPLEMENTO DOMINICAL

Helena & Ziriguidum

Ela é assim mesmo: lourinha dos olhos risonhos, encrustados num palminho de rosto bonito, que complementam o sentido natural da beleza exuberante de seu corpo bem modelado de curvas deliciosas que Helena Cristina, êste é o seu nome, não se cansa de dizer que ganhou melhor forma, debaixo do ritmo quente do samba. Está dito pois, que a menina é sambista que sacode o ziriguidun no GRES Unidos de Padre Miguel. E, dentro do tema **Três Lendas de Amor** a doce Helena desfilará como figura de destaque. Não era para menos. Helena está mandando mesmo, inclusive, o leitor tomar conhecimento de outras notícias do samba, na página 6.

VEJA & LEIA:

Página 2:

Tudo sôbre DISCOS

Página 3:

Espetáculo Recreativo

Resenha de Livros

Horóscopo

Página 5:

Umbanda

E OS MUTANTES MUDARAM...

Apesar de estar brigadinha com seu Arnaldo, a menininha Rita continua tocando seu **pratozinho**. Agora com muito mais sucesso, e em países outros. Em muitos, aliás; de vez que abafaram, mesmo, no recém festival de MIDEN. E é por isso que aqui dizemos que **Os MUTANTES** mudaram. Temporàriamente, é verdade, porquanto, um dia, a menininha Rita — já então não mais brigadinha com seu **love** — e mais o também aqui clicado Sérgio, estarão de volta à terra nossa. E a um tão simpático conjunto, não faltarão as devidas homenagens. Mas enquanto êsse dia não chega, abram a pág. 2. Lá está, como sempre, a badalativa coluna de Liliana Renata, **O Show de Tôda Gente**.

O MEDO DAS MULHERES — Ronaldo Lupo, valente da roça, tem mêdo de mulher em "As Aventuras de Chico Valente", Onde a terrível Maria Pompeu foi amarrar seu burro!... (Lupo Filmes/Arnaldo Zonari/ Fama Filmes) — (Na seção de cinema de Clovis de Castro — Página 4)

RETRATOS FLUMINENSES
RIO BONITO

Santos Levi

Das artigas terras habitadas pelos Tamóios surgiu Rio Bonito, isto porque no meio da mata, belíssimo riacho cortava a floresta.

Os primeiros proprietários de terras conhecidas foram Pedro de Sousa Pereira e Paulo da Mota Duque Estrada êste último que recebeu terras como sesmaria, em 1751.

As primeiras penetrações colonizadoras datam de 1755 com a Bandeira do sargento-mór Gregório Pereira Pinto, que fundou a fazenda Madre de Deus, cuja capela se tornaria em Freguesia de Nossa Senhora da Conceição do Rio do Ouro em 1768.

Com a nova matriz de Nossa Senhora da Conceição do Rio Bonito (1816/20), o município se desmembrou de Saquarema e Capivari, hoje Silva Jardim, tornando-se autônomo, em 7 de maio de 1846.

Terra de poetas, Rio Bonito nos legou além de Leir Morais e Renato Lacerda, na atualidade, as grandes figuras de Júlia Cortines e B. Lopes, o querido Bernardino da Costa Lopes autor de tantos sonetos, belíssimos cromos, verdadeiros cartões da realidade.

A velha Rio Bonito do Riacho da floresta é hoje um grande centro urbano, onde se erguem belas construções. Êste o retrato histórico do passado ao presente.

RIO BONITO

O sol em raios doirados,
Pela mata, entre a fresta,
Deixa entrever em brocados
Aquela beleza agresta.

Com filetes prateados
Cortando a densa floresta,
Em ruídos encantados

Corre o rio em tom de festa.
Daquelas matas de outrora
Ao olhá-las, hoje, agora
Há como um centro infinito.

De casas e construções
Para as novas gerações
Nascendo em Rio Bonito.

O show de tôda gente

LILLIANA RENATA

É, está calor. Mas CALOR, mesmo! No entanto, a nossa Glauce Rocha aqui aparece tôda embrulhadérrima! E se embrulhadérrima está, òbviamente é porque frio sente. Aliás, sentia, porquanto a clicação foi feita em feriado ido e lá num muito do bacana sítio de Teresópolis. E, à maneira de tevê em funcionamento: já que vocês têem a **imagem**, lá vai o **som**:

— Você sabe, Liliana, môsca varejeira, tem olhos azuis!

Não, não sabíamos, porquanto não éramos nós, e sim a suave Glauce, quem estava debaixo dessa árvore, entretida na leitura de um José Lins do Rêgo... até a dona môsca chegar.

E assim é Glauce, uma das primeiras damas de nosso teatro, cujas incursões em campos cinematográficos e televisivos vem demonstrando sua enorme versatilidade artística. Glauce que, na intimidade, é essa criaturinha agradável, humana, sempre pronta a ajudar os outros. Tanto, que vem de fundar o **Club dos Apagados**. Combate ao tabagismo. O mótodo empregado é simplérrimo, mas é secreto também. Quem quiser descobri-lo ... já sabe: procure a nossa Glauce, lá no Teatro Princesa Isabel, ou na Tv-Globo.

Bem, agora que estamos todos bem informados, pelo menos no tocante à côr do ôlho da varejeira, vamos pedir à estrêla de **Inspetor, Venha Correndo** e a **Kathy** de **A Última Valsa**, que dê o seu **recado** face, à festa máxima do povo brasileiro:

— Acho o carnaval, uma festa de imensa expressão popular. Os desfiles das Escolas, soberbos. Infelizmente, porém, não poderei aceitar os convites simpáticos que me foram feitos, tais como para desfilar pelo Salgueiro, Portela e Mangueira, porque minhas obrigações artísticas mo impedem: as gravações de **A Última Valsa** e o estudo do roteiro de um filme ainda sem titulo, que deverei começar a rodar ainda êste mês. Prometo, porém, a vocês todos, um dia poder envergar as côres vermelho e branco, verde e rosa, ou, mesmo, da querida azul e branco.

Fitas & Fitas

Não entendemos bem porquê, mas um dos homens mais inteligentes desta metrópole, **o** *José Luis de Abreu da Air France, em tarde ida estava de anfitrião, lá no "coq" de apresentação do elenco de um filme ainda inacabado:* Um Dia, Numa Cidade. *Não nos interessamos em saber* **o** *porquê... porque achamos que estava ótimo. A anfitriona do José Luís, naturalmente. Mas, continuando, a coisa aconteceu no Fogão. Não se assustem: trata-se da nova casa da Mirtes Paranhos; isto é o ex Petit Club. Tinha salgadinhos, bebidinhas. Lògicamente, tinha gente também. Por exemplo: Jece Valadão, Marize Miranda Freitas, Celinha Azevedo, Kleber Santos, Zeniade Andrea, Selma e Amaro Tanior, Van Jato, e* **tinha o** *estrêlo Carlos Aquino, badalando de lá prá cá e vice versa, e apresentando a todo mundo a bonita Marli de Fátima como "la femme do filme". Pois é, tinha todo mundo. Só não tinha mesmo,* **a** *Annik Malvil. A real femme de* Um Dia, Uma Cidade. *Todo mundo estava muito admirado da ausência da loira Annik. Só quem não estava, era o nosso ZK-139 que, antecipadamente, sabia do não comparecimento da dita. E* **o** *não comparecimento foi por motivos simples: a não colocação de seu nome, em convites, cartazes, e etc., puxando a ficha técnica. Ou seja, antes do de Carlos Aquino. Na clicação, os estrêlos e* **bom** *Ênio Gonçalves. Aqui aparecem sorrindo porque trata-se de uma cena do filme. Manjaram? Estão fazendo fita...*

CAITITUAGEM & FANTASMA

E eis a senhora cantora **Odete Amaral**, que vem de gravar **Sei lá, Mangueira** de Hermínio Belo de Carvalho e o esplendidérrimo **Paulinho da Viola**. Odete Amaral caracterizou-se sempre por cantar samba autêntico, não aderindo jamais a boleros, iê-iê-iês e etc., nesses seus 30 anos de rádio. No entanto, uma perguntinha se torna necessária: porque tôda vez que se ouve **Sei lá, Mangueira**, não é a gravação de Odete, e sim a de outra cantora? — Pois é, queridotes, pelo jeito, a indústria da caitituagem não é fantasma não...

NO MAIS o MIS vem distribuindo troféus Estácio de Sá, a torto e a direito, mas nunca mencionou o nome do verdadeiro criador do troféu... Injusticinha, pois não? Que custava dizer que a coisa partiu há muitos anos, lá da coluna de crítica musical do "Correio da Manhã, e cujo titular era **o** *Clarival de Passos...*

SERIAM DO CONTRA, AS MORENOCAS?

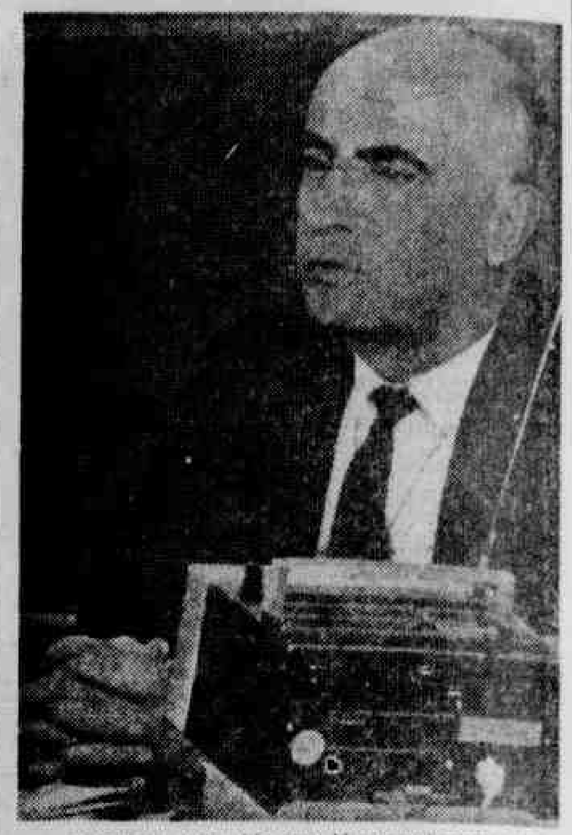

E foi em noite ida que lá naquele monumento de clube que é o Sírio e Libanês, teve uma cerimônia muitérrimo simpática, porquanto partiu "conjuntamente" de duas simpatias em tom maior: do Museu da Imagem e do Som e do Repórter Esso. O primeiro, entrou com o curso: tele-jornalismo. E o segundo, com a sabedoria **adquirida através da Universidade da Vida**; vida que, só de tele-jornalismo, lá vai pelas bandas **de quase 18 anos: o professor** Gontijo Teodoro. A cerimônia era de fim de curso e muitos foram os padrinhos dos formandos. Entre êles: Demetrio Rabibi, Mauricio Sherman, Flávio Cavalcânti, Edna Savaget, Olavo de Barros, Nair Belo, **Abifadel, e** — com muito contentamento — esta escriba. A primeira turma de tele-jornalismo do MIS tomou o nome Chateaubriand. E quem foi **de paraninfo foi o** aqui clicado João Calmon que proferiu uma oração pra lá de atualizadérrima. Só não entendemos, mesmo, é porque entre as sete diplomandas, tôdas portavam madeixas loiras. Será que as morenocas não são pró, digamos assim, curso? ... Se foi tão sòmente coincidência, veremos a partir do dia dois de março. É nessa data que terá início o II Curso de Tele-jornalismo.

Discos

Antônio Carlos

RAPIDAS

A PHILIPS acaba de lançar os LPs de "Ronnie Von", "Ataulfo Alves", "The Brazilian Beatles", "A trilha sonora do filme "As Sandálias do Pescador" "James Last Band", e "Franz Sinatra" — "O-la-di Ob-la-da" primeiro lugar absoluto nas paradas de sucesso da Europa e EUA, acaba de ser lançado no Brasil pela CBD com Arthur Coniey em compacto simples — Beto Rockfeller — é a novela sensação do momento em São Paulo. A música que leva o título da novela, foi composta por José Briamonte e, lançada em compacto simples pela Philips. De outro lado encontramos ""F... comme Femme " de Adamo, com poesia de Bráulio Pedroso. Ambas são interpretadas por Luis Gustavo, que é o galã da novela. — Ganhador do LP do concurso desta seção foi o sr. Francisco Pedral, que a partir de segunda-feira poderá procurar o seu prêmio em nessa redação. Pergunta da semana "Quem é o autor da canção Labios que Beijei". Responda-nos e ganhe um LP.

— • —

Edu Lôbo foi considerado a "grande revelação" do II MIDEM, recebendo o título de Melhor Compositor Latino-Americano da nova geração.

— • —

Elis Regina alcançou grande sucesso, tanto musical como popularmente, e sôbre Elis, foi feito êste comentário: Tudo o que se pode falar sôbre Elis, já foi dito. A cantora brasileira mostrou mais uma vez sua arte imensa. A Europa foi dominada definitivamente pela sua voz inigualável.

Os Mutantes também deixaram a sua marca, fazendo com que uma platéia imensa, vibrasse com sua musicalidade fenomenal. E na opinião de muitos, os Beatles não estão sòzinhos na vanguarda da música popular.

— • —

NOTAS SOLTAS

ELA VEM MESMO

Patty Bravo, cantora italiana de muito sucesso vem ao Brasil, para uma temporada no Rio e São Paulo. Seus últimos lançamentos continuam nas paradas de sucesso, principalmente "La Bambola". Patty deverá chegar ao Rio nos primeiros dias de fevereiro.

— • —

REGININHA, a "first" dama da pilantragem, continua nos primeiros lugares das paradas de sucesso, tanto no Rio como em São Paulo, com seu compacto-Polydor, interpretando: "Tem Dó, Dó-Ré-Mi, Primavera e Gosto Que Me Enrosco".

— • —

NOVOS LANÇAMENTOS EM LPs

GREATEST HITS — Frank Sinatra — REPRISE

A "Voz" como é chamado normalmente entre seus admiradores, tem mais um LP editado no Brasil pela Cia. Brasileira de Discos. Frank Sinatra dispensa comentários e êste lançamento traz uma coletânea de seus êxitos mais recentes. "My Way of Life", "That's Life", "Strangers In The Night" e "Something Stupid" são alguns dos hits incluídos no repertório.

MOTORISTA DIRIJA COM CUIDADO

DOENÇAS SEXUAIS
DE HOMENS E SENHORAS

Doenças Sexuais e Clínica Geral de Homens e Senhoras do Aparelho Digestivo. de Nervosos Angustia Ansiedade Pressão Médo Agressividade, Insônia Componentes Emocionais das Doenças

Hipnose — Eletrossono — Psicoterapia dinâmica

Rua Santa Clara, 76 — 2.º andar (esquina de Avenida Copacabana) Tel.: 57-3253 - Diariamente, com hora marcada. Horário: De 8 às 20 horas

DR. ANTÔNIO MONTERA

A noite é o espetáculo

Efe Pinto

● Denis Duarte estreou nôvo "show" no Tabaris, sob os auspícios de Duarte Rocha e Ivanildo. Chama-se o nôvo espetáculo "Bota Pra Frente Que Lá Pé" e conta como atrações o cômico Pericles de Almeira, a cantora Ivan Vali, a vedeta Eliana Barreto e o coreógrafo e bailarino Denis Duarte. Entre as vedetinhas estão Ivone, Marilu, Dalma, Ineli, Anice, Maria Helena, Ana Paula Cléa Maria Cristina, Tânia, Sônia, Marlene, Lair e Cristina. As apresentações estão a cargo do cantor Mario de Melo, cada dia melhor, e o elenco é acompanhado pela orquestra do maestro Benedito, no piano; Valdir, no piston; Edson no contrabaixo e Magalhães na bateria.

● Washington Rodrigues comandando o programa Nacional Zero Hora de meia-noite a 1 da madrugada, focalisando músicas de sucessos e entrevistas. Aos domingos o programa é irradiado de uma boate ou de um teatro com "show". E Mateus Durães além da leitura dos informativos das 14, 18, e 17 horas, também comanda o programa "Disc-Jockey 69".

● O Carnaval do Méier conta com a caravana artística aranjada por Antônio Damasceno e já hoje, às 20 horas, no Jardim do Méier ali estarão entre outros Célia Paiva, Jaime Bocner, Haroldo Francisco, "Tempo 5" e "Anjos do Sol" com animação de Afonso de Freitas.

● "Sambalojá", o belo espetáculo que está sendo apresentado no Teatro Carlos Gomes tem um bonito prólogo em luz negra e os mais belos quadros são do "Batuque", "Lundu", o "Frêvo", "Capoeira", Cafézal" e "Funeral do Rei Nagô". Com belos números de cortinas estão Erlei José, Ismael Alves e Alôr Dias.

● O bailarino argentino Carlos Martinez, agora coreógrafo, está dirigindo o espetáculo de 3 horas no Bolero e montou na casa do Serafim, onde o Noronha é o diretor artistico, o "show" intitulado "Segura Êste Samba" onde as Lidias Lopes e Carrasco, Ivone de Lins, a bailarina Lucimary, Carlos e Diana e a cantôra Elizabete Silva são as atrações e como vedetinhas estão Nilva, Iracema, Regina, Edna, Vera Lúcia, Ivonete Salomé, Marlova, Suli, Mary Tereza, Sandra e Sônia. O bailarino é Vitor Floriado e o número de samba das mulatas é o que mais agrada.

● "Paulo Giovanni Show" é o nôvo programa da Rádio Tupi, apresentado por Paulo Giovanni e que vem recebendo grande quantidade de correspondência.

● A novela que vai substituir "Antônio Maria" é uma história de autoria de Mário Brasini que será também seu diretor e conta no seu elenco com Lurdes —— no Canal 6

● Algumas da nova Nacional: de segunda a sábado às 8h30min "Plantão de Abastecimento" com receitas culinárias conselhos para donas de casas e produção de Mirtes Paranhos, Raimundo Mendonça e Mário Moraes; "Hit Parade" com o comando de Wilson Lucar vai ao ar diàriamente das 11 às 12 horas, Omar Cardoso agora às 7h30min com "Bom dia, mesmo" e às 17h 30min em "Omar Cardoso Responde"; Adolfo Cruz todo dia às 12h30min com "Cinelândia" e Ari Vizeu lançará brevemente o "Jornal da Bôlsa". E o jantar na Tijucana a equipe esportiva será amanhã.

● Dia 7, no Clube dos Embaixadores, o 1.º grande baile "Uma Noite em Honolulo", animado pela banda do George, com traje esporte, fantasia ou sarongue. Enquanto isso não acontece, às sextas e domingos, noitadas précarnavalêscas no clube da Cinelândia.

● E Carnaval é no Sírio e Libanês, onde ontem foi realizado o "Baile das Arábias" e dia 7 será o "Baile do Trigre"; dia 13, "Baile das Atrizes"; dia 14 "Baile Hippie"; dia 15, Carnaval para os sócios; e tem mais.

● O conjunto "Os Cariocas Tropicais" assinou contrato com o São Cristóvão Futebol Clube para os quatro dias de carnaval.

● Márcia Volume II" foi o último lançamento da Philips, com a criadora de "Eu e a Brisa", de Johnny Alf que de repente surge e cantando muito. No LP, Marcia presta homenagem ao autor daquela musica gravando quatro das suas composições. Tambem ali estão composições de Edu Lobo, Baden Powell, Derival e Danilo Caime, Valter Santos Vinicius Moraes, Milton Nascimento e Regininha. Os arranjos são de José Briamonte e a produção de Armando Pittighanni.

● Patty Pravo, a sensação do momento em tôda a Europa assinou contrato com Marcos Lázaro e estará no Brasil e na Tv-Tupi, no dia 7. Nicoletta Stambelly, seu nome verdadeiro, tem apenas 21 anos e toca piano tão bem que é uma das maiores atrações mundiais. Depois do Rio irá para São Paulo e retornará à Itália onde é atração da boate "Pipper Club", de Roma. A RCA vai lançar brevemente um seu LP. No momento está em Buenos Aires e passou pelo Galeão anteontem.

●Ellis Regina mais uma vez apresentando-se no Olimpia de Paris, de onde seguirá para rápida temporada na Suiça, Portugal, Amsterdã, Hamburgo, Londres e Estados Unidos onde gravará um LP com o maestro Lalo Schiaffrin. Enquanto isso Edu Lôbo está fazendo programas na Tv-Nacional de Lisboa e "Os Mutantes", após o II MIDEM seguiram para um programa na Rádio e televisão Francêsa, transmitido em côres.

● "Quem chega ao Golden-Room do Copacabana Palace, sequioso de paz, pode estar certo que a encontrará isto porque uma equipe de alto gabarito está ali trabalhando exclusivamente para que o frequentador se entretenha. Desta equipe salientam-se: Haroldo Costa apresentando um "show" bem montado, demonstrando mais uma vez o que pode o Haroldo produzir, Guio de Moraes com seu conjunto de muita classe com boa música e bom ritmo; o "maitre" Rocha e os garçons José Maria "Bernardino de Jesus e Soares, finalmente educados, gentis e hábeis profissionais". Tudo aquilo nos foi dito pelo nosso amigo Monteiro que ainda tem na lembrança o tratamento recebido naquela elegante casa noturna.

● Jantando na Cantina Tarantella, na Barra da Tijuca, Dercy Gonçalves e domingo, na Cantina Sorrento, após a entrega do "Golfinho de ouro e Prêmio Estácio de Sá" na Sala Cecília Meireles, o casal Blota Júnior.

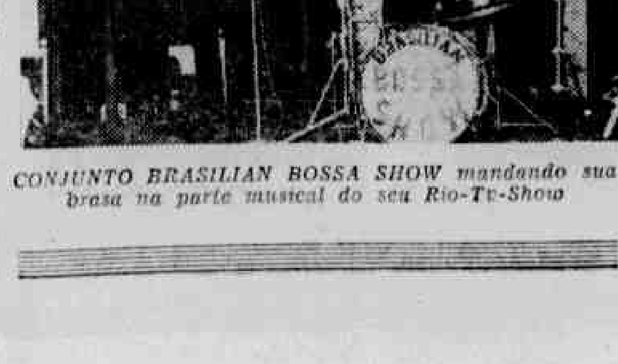

CONJUNTO BRASILIAN BOSSA SHOW mandando sua brasa na parte musical do seu Rio-Tv-Show

CHURRASCARIA CLAUDIA
Cozinha internacional, agora em Campo Grande. A melhor churrascaria da Zona Rural. Rua Viúva Dantas, esquina da Rua Aurélio de Figueiredo 272. Fone: C. Grande — 1004

CASA BARATA
Artigos de Umbanda — santos — imagens de todos os tamanhos — Velas Guias e Livros — Praça da República, 48 3.ª loja — Telefone: 43-3243

Patty Pravo, cantora italiana que está fazendo sucesso com "La Bambola" vai ser apresentada aos cariocas e paulistas. Dia 7 na TV-Tupi, foi o que nos informou Antônio Carlos e depois São Paulo

ATAÍDE PEREIRA COMANDA O NOVE

Irineu Medeiros

HORA DO GALO ESPERANÇAS DOS FUTUROS ASTROS

Ataíde Pereira o líder, ao idealizar a Hora do Galo, foi com o objetivo principal de oferecer oportunidade reais aos que almejam, os degraus da carreira artística. E a Hora do Galo o melhor programa de calouros da Tv, pois, segundo sondagens feitas chegamos a conclusão que vencedores de outros programas vão até ao Canal 9, em busca daquela oportunidade que só Ataíde oferece. O exemplo claro foi o contato mantido por nosso comandante com o animador do Rio — Loiola — "Show" da Rádio Difusora Duque de Caxias o psicodélico Ignácio Loiola, que apresentará naquele programa da baixada fluminense aos domingos às 20 horas os três melhores calouros da Hora do Galo.

Automàticamente é uma oportunidade real que a Hora do Galo oferece aos bons calouros, sai vencedor da Tv e se apresenta diretamente no auditório multicolorido da Rádio Difusora Duque de Caxias no melhor programa da baixada fluminense. Por causa dessas coisas é que nosso comandante está sempre em primeiro, visa sempre o melhor para os que estão com êle. PAREI NA SUA, Ataíde...

—— oOo ——

SAMBA TOMA CONTA DO RIO — TV — "SHOW" — É de gala a programação domingueira pois no seu Canal 9 no horário de 16 às 19 horas, estarão presentes os DEZ MAIS do Samba de 1969, apontados por "Luta Democrática", em pleito comandado pelo nosso companheiro Antonio Lemos. Eis a relação dos "cobras": Destaque Masculino: Galego (Mangueira); Destaque Feminino: Izabel Valença, "Chica da Silva" (Salgueiro); Porta-Bandeira: Neide (Mangueira); Mestre-Sala: Noel Canelinha (Império); Compositor: Martinho (Vila Izabel); Bateria: Mocidade Padre Miguel; Melhor Crooner: Abilio Martins (Vila Izabel); Conjunto "Show": Bafo da Onça; Ala Coreografia: Novidades da Portela; Passista: Maria Helena (Mangueira); Pratista: Galinho (Portela); e ainda uma infinidade de destaques do mundo do Samba como: Relações Públicas: Bira (Mangueira); Crooner Revelação: Jorge Gomes Peçanha (Império Serrano); Mauro Santiago o pandeiro-mirim revelação da Portela; Conjuntos "shows" do Bloco Não Tem Mosquito; e ainda os Blocos: Limoeiro de Vaz Lobo; Diadema de Rocha Miranda; Boêmios de Irajá; Razão de Viver; as baterias do Salgueiro e Imperatriz Leopoldinense; A Escola bicampeã da baixada fluminense; G.R.E.S. Az de Ouro. Vai pegar o auditório da emissora da Rua das Laranjeiras.

ESPETÁCULO RECREATIVO

Antônio Fabêlo Chaves

JÔGO DOS ONZE ÉRROS

O leitor comparando com atenção os dois quadros, achará onze falhas

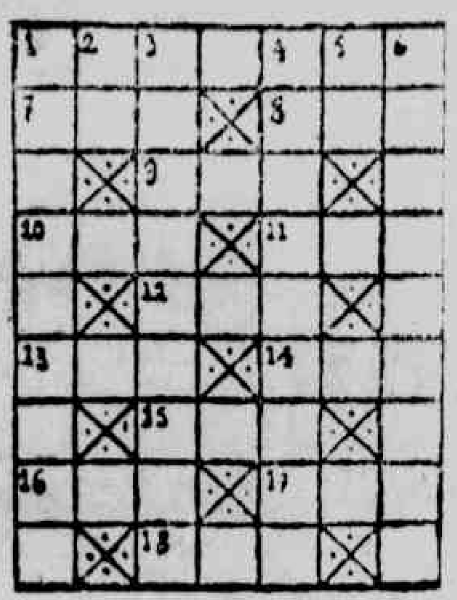

Palavras Cruzadas

HORIZONTAIS:
1 — Noticiar, ordenar. 7 — Hora do ofício divino. 8 — Medida agrária. 9 — Animação. 10 — Jornada. 11 — Tomba. 12 — Sorria. 13 — Aplique, empregue. 14 — A plebe. 15 — Sedimento. 16 — Registro de uma sessão pública. 17 — Espaço diário de tempo. 18 — "Cidade Maravilhosa".

VERTICAIS:
1 — Denominar uma obra. 2 — Prisão, vínculo. 3 — Papear. 4 — Disfarçado: 5 — Garbo, encanto. 6 — Saída (pl.).

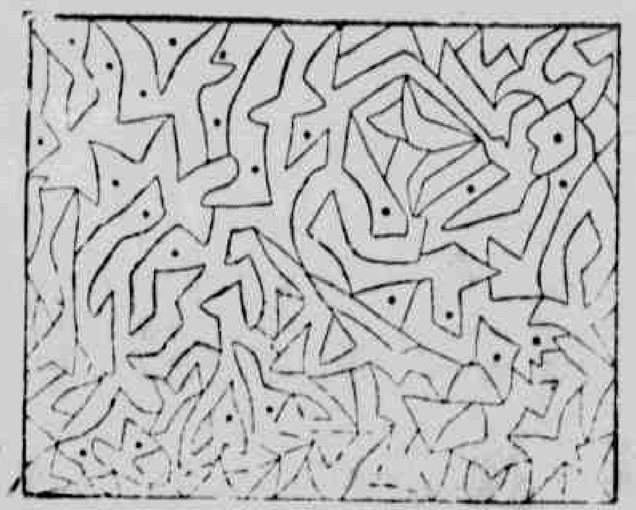

DESCUBRA COBRINDO

O leitor colorindo o espaço marcado por um pontinho, terá uma surprêsa. Qual será?

RESENHA DE LIVROS

Paulo de Medeiros e Albuquerque

Os primeiros livros recebidos êste ano, foram de teatro em três gêneros diferentes. Yolanda Jordão, pela Laudes, nos dá "Homens no Palco", peça diversificada em dois atos e cinco cenas. A autora, poetisa já consagrada por Mario de Andrade, Drummond e Murilo Mendes entre outros, nos dá um livro diferente, mas um bom livro. — Em sua série Diálogos da Ribalta, a Vozes nos dá em tradução de José Luis Prim, a peça em 4 atos de Paul Vanderberghe, "Primaveras Perdidas" — Senzala, de S.P. lança o "Teatro de Oscar Von Pfuhl", contendo cinco peças infantis. Como se vê o teatro começa bem em 1969.

OS GRANDES ENIGMAS DA HUMANIDADE — Trata-se de um curioso livro de Roberto Pereira de Andrade e Luis Carlos Lisboa, lançado pela Vozes em sua nova série "Presença do Futuro". Focalizando assuntos como a Atlântida, os Discos Voadores ou as Civilizações Perdidas, é um livro que prende. — Outros lançamentos da Editôra Petropolitana: "Dialética e Dinamismo da Esperança Cristã", de Maria Carmelita de Freitas, "Diálogos Conjugais", na série Pastoral Familiar, "Lazer e Cultura", de João Camilo de Oliveira Torres, "A Pessoa Humana no Mistério do Mundo", Padre Orlando Vilela, e finalmente, os 2 primeiros volumes da série "Perscrutando as Escrituras". Uma boa safra, como se vê.

DIZE-ME TEU SIGNO, DIREI QUEM ÉS...

Prof. Kaliban

Hoje: J. G. DE ARAÚJO JORGE

J. G. de Araújo Jorge (José Guilherme de Araújo Jorge), poeta, romancista e professor. Nasceu aos 20 de maio de 1914. Terceiro decanato na Casa Zodiacal de Touro. Astro governante, Vênus, patrocinador da inspiração máxima, [illegible] das manifestações mais [illegible] do Amor.

Este signo, pela sua posição natural, simboliza na natureza de seus nativos a condensação do ímpeto de Aries nas suas fôrças criadoras e da [illegible] de Gêmeos, nos seus impulsos emocionais. A imagem do bovídeo liga-se à terra que nutre, fecunda por excelência, o amor à paz, a alegria de viver na embriaguez dos sentidos, o apêgo à carne, à matéria, na presença simbólica de Vênus Genutrix. A lua, pela sua exaltação no signo, participa também da natureza dos taurinos: a substância em tôda a sua fecundidade está aí ligada ao seu poder de ação produtiva.

O homem nascido sob a marca astrológica de Touro é um [illegible] psíquico, no arrebatamento de certas atitudes, na perseverança, na paciência com que aguarda o desfecho de determinado acontecimento, na fidelidade aos seus princípios, no [illegible] embuçado sob a máscara da conformação calculada, na concentração completa de seu esfôrço mental para a criação das obras de Arte na firmeza com que [illegible] [illegible] de [illegible] [illegible] as jóias [illegible] ao [illegible] [illegible] com que deslumbraram os [illegible], na facilidade com que [illegible] fatos guardados no [illegible] do seu "eu" [illegible] em narrativas [illegible] admiram e [illegible].

O [illegible] nasceu no ano em que Marte exercia seus influxos com maior intensidade (1914), quando as próprias nações empenhavam-se num conflito universal e o ódio rompia as fronteiras da ponderação e do bom-senso. Daí, sua índole [illegible], sua inconformação à acomodação passiva, seu espírito de comando e de liderança. Como todos quantos nascem em períodos marcianos, é um ambicioso, entusiasta e liberalmente empreendedor. Trabalha [illegible] para conquistar seu lugar ao sol e de sua obstinação resultará a vitória de seus ideais, contra todos os [illegible] e todos os prognósticos negativos.

Apega-se rapidamente às amizades mas pode esquecê-las com igual facilidade. E' bastante [illegible] ao fato de ser [illegible], insurge-se contra o domínio alheio mas se deixa conduzir facilmente por quem o entende, admira, estimula e estima. Gosta de prestigiar o trabalho dos que realmente têm capacidade, aprecia a ação em equipe, as iniciativas em conjunto mas sente particular prazer em ser o centro das realizações e alvo do interêsse das pessoas do sexo oposto.

Inteligente e arguto na análise dos que o rodeiam, aceita a polêmica quando a isto é impelido mas prefere o trabalho tranquilo, a criação meticulosa e paciente, onde sua obstinação possa ser exaltada. Esconde certas emoções mas, se levado a externá-las, mostra-se terrivelmente combativo. E' idealista extremado, não desperdiça tempo em empreendimentos inúteis, até certo ponto teimoso mas indulgente quando sente que a razão está no lado [illegible]. Ainda não atingiu o [illegible] de sua popularidade e o máximo de suas aspirações, o que se dará entre [illegible], quando estará [illegible] econômica e [illegible].

[illegible] de sorte: 6. Pedra [illegible]: rubi ou safira. Para [illegible], o bom dia da semana é a terça-feira e sentimentalmente o sábado. Flôres de [illegible]: rosa ou lírio. Saúde em perigo aos 58 anos.

Horóscopo

Professor Kaliban

AIRES — (De 21 de março a 20 de abril) — Mantenha a calma, se houver atrazo em assuntos de trabalho, nêste período. De sua ponderação resultará algo positivo. Número favorável: 904.

TOURO — (De 21 de abril a 20 de maio) — Faça programa para passeios e divertimentos. Período da tarde e à noite apresentar-se-ão oportunos para assuntos sociais. Número favorável: 163.

GEMEOS — (De 21 de maio a 20 de junho) — Não espere que os outros concordem com seus pontos de vista. Em amor, tenha muita cautela para não se equivocar nem se arrepender. Número favorável: 163.

CANCER — (De 21 de junho a 21 de julho) — Sincero em suas promessas, você terá agora a recompensa de tudo. Este poderá ser seu dia de recuperação: amor e finanças. Número favorável: 235.

LEAO — (De 22 de julho a 22 de agosto) — Dia propício a entendimentos com companheiros de trabalho, amigos ou vizinhos. Não se irrite por nenhum motivo. Descanse. Número favorável: 072.

VIRGEM — (De 23 de agosto a 22 de setembro) — Una-se à pessoa amada e aproveite as primeiras horas para assentar planos. Algumas dúvidas serão agora dissipadas. Número favorável. 091.

LIBRA — (De 23 de setembro a 22 de outubro) — O dia será muito favorável para mudanças e no lar haverá agradáveis surprêsas. Não dê ouvidos aos maus amigos. Reformule projetos. Número favorável: 400.

ESCORPIÃO — (De 23 de outubro a 21 de novembro) — Início do dia oferecerá oportunidade para contátos úteis. O período da tarde recomenda retraimento em assuntos de dinheiro. Número favorável: 615.

SAGITARIO — (De 22 de novembro a 21 de dezembro) — Não agrave com ampaciência situações que possam refletir-se em seu lado centimental. Lembre-se do que já perdeu por não ponderar. Número faforável: 670.

CAPRICÓRNIO — (De 22 de dezembro a 20 de janeiro) — Certifique-se de certas informações. O período indica bons entendimentos com o sexo oposto. Não transija em assunto desagradável. Número favorável: 763.

PEIXES — (De 20 de fevereiro a 20 de março) — Evite acima de tudo confiar seus planos a terceiros. Analise certas notícias criculando antes de dar-lhe crédito. Número favorável: 118.

AQUARIO — (De 21 de janeiro a 19 de fevereiro) — Perspectivas favoráveis a um projeto pessoal, se for um pouco reservado. Você encontrará pessoas inteligentes, que muito poderão ajudá-lo. Número favorável: 539.

Escreva sôbre seu problema. Preencha o cupão, abaixo e remeta ao CONSULTÓRIO SENTIMENTAL do professor Kaliban — Redação da LUTA DEMOCRATICA — Avenida Presidente Vargas, 1.988-A — Rio.

Nome . . . .

Estado civil .... Nascida aos ....

de .... de .... Residente à

Rua .... N.º ....

Cidade . . . .

Pseudônimo para resposta: ....

As cartas enviadas a esta seção serão sorteadas, nos dias 15 e 30 de cada mês, com um luxuoso par de óculos. Oferta da ÓTICA LOOK — Avenida Passos, 9 — Rio. Junte êste anúncio.

BRASIL FAZ FEIO COM TAPEAÇÃO DE TELEVISÃO & FILME DE ROCEIRO PERDE LONGE PARA DUVIVIER E ALAIN DELON

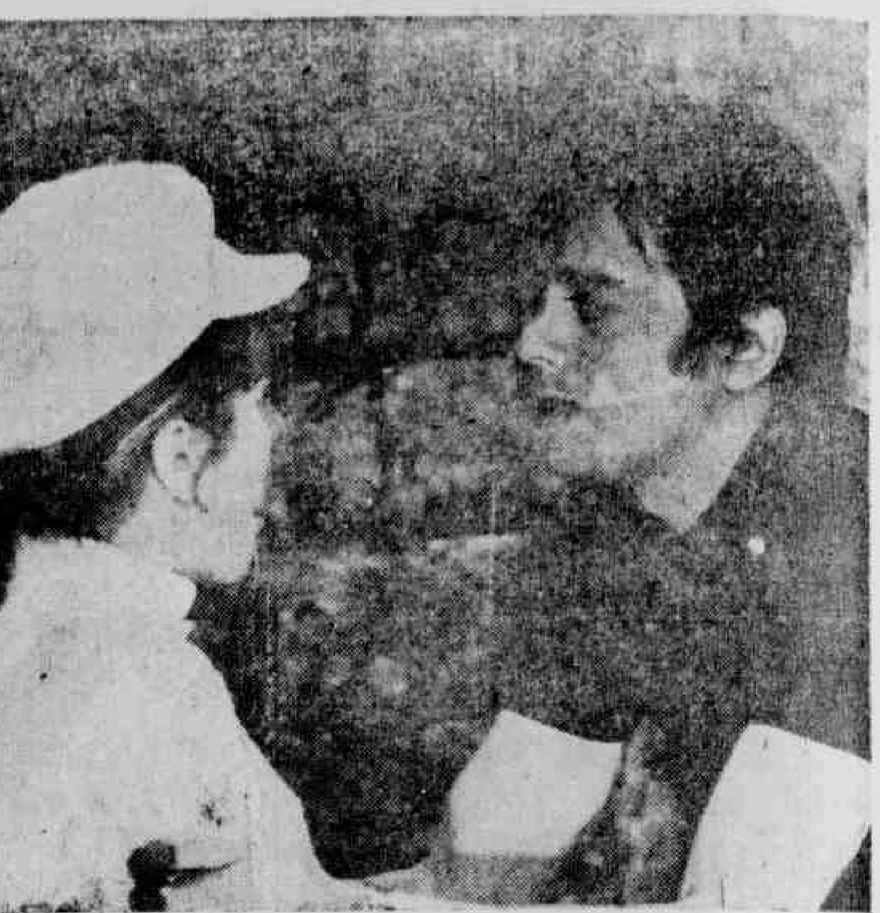

O TERROR DA AMNÉSIA
Alain Delon perde o passado e enfrenta o futuro, duríssimo, com espôsa que nunca viu antes, prêso numa mansão estranhíssima. Tema de Julien Duvivier em "Diabolicamente Tua". O diabinho é a judia Senta Berger. (Paramount Pictures)

HÁ UNS dois ou três anos o diretor Vitor Lima, figura humana da nossa mais ampla admiração, deu-se ao trabalho de confeccionar, por economia de determinado produtor, uma série de dois ou três filmes seriados para a televisão brasileira. O produtor, apressado, na ânsia de ganhar dinheiro, julgava assim poder fazer concorrência aos **enlatados** ianques, no que se equivocou, vê-se agora com a repentina transformação de um dêsses filmes seriados de 16 para 35 milímetros, numa vã tentativa de enganar o público, inclusive escondendo o máximo que pode o filme da imprensa... Aí está, pois, meus amigos, o blefe chamado "Um Pulo Para a Morte", que assim se transforma em fita para desmoralizar o nosso cinema e deve ser repudiada totalmente, em que pese o respeito que nos merece, no elenco, os nomes de Jardel Filho e José Legoi, aliás lesados em seus direitos de terem sido contratados para uma fita exclusiva para a televisão e repentinamente programada para cinemas comerciais... Não sabemos se a Censura tomou conhecimento dêste caso, mas dizem por aí que o Instituto Nacional do Cinema vetou o filme para os benefícios da lei de proteção e, conseqüentemente, a exibição obrigatória. Estranhamente, o auxiliar topou a parada com o produtor, numa conivência altamente lesiva e desmoralizante. Ou será que o filme é uma obra-prima de cinema, talvez nunca descoberta pelo Victor Lima?...

E JÁ QUE estamos com a **mão na massa**, com licença do Lulu de Barros e lembrando dêle bem a propósito, aí vem também Ronaldo Lupo, alegre, sorridente, à espera de bom faturamento (**shalon!**), mesmo sem lenço nem documento, mas devidamente **emperucado** para bancar gaiato na roça em "Aventuras de Chico Valente", cujo trailler mete mêdo... Nem lá nem cá, longe de "um Pulo Para Morte", sequer admitindo mais coisas como asc travessuras de Ronaldo Lupo, já em idade que merece respeito para evitar o ridículo do **mocinho** de roça, não é êste de maneira nenhuma o cinema brasileiro que se deseja consolidado, muito menos submisso a produtos híbridos como êsse ridículo "O Tesouro de Zapata", tentativa grotesca de se aproximar das chamadas superproduções ítalo-americanas, ou ítalo-espanholas, mistificando a vida regional brasileira e enganando o público com um pseudo-faroeste. Uma droga, enfim, inqualificável, merece a nossa mais veemente repulsa e deve ser evitada pelo grande público.

MAS VAMOS aos lançamentos da semana, pròpriamente ditos. O leitor já viu que teremos dois filmes nacionais, à êles acrescentando-se também um filme francês (melodrama com Alain Delon, hoje na mira dos vingadores de seu ex-guarda-costa, que êle e sua mulher, Natalie, teriam liquidado...), um franco-americano (policial com Montgomery Clift), um italiano (à moda de "Europa à Noite") e três americanos, um dêles, aliás, "western" muito ruim que já vimos em São Paulo e lamentàvelmente chega ao Rio para inaugurar as instalações de 70mm do cine Leblon. Os outros dois filmes americanos da semana, um é na base do bangue-bangue (com Burt Lancaster) e o outro é na velha fórmula de imitação de James Bond, com a grande Claire Trevor. Eis, em resumo, o que vem por lá.

- "AS AVENTURAS DE DE CHICO VALENTE" — Nacional, da Fama Filmes — Lupo Filmes — Arnaldo Zonari. Direção e roteiro de Ronaldo Lupo. Com Lupo, Lueli Figueiró, Costinha, Renata Fronzi, Maria Pompeu, Wilza Carla (um bom tipo que o cinema brasileiro precisa aproveitar melhor) e Alex Delamonte. Chico Valente tem horror às mulheres e se mete em confusão por causa disto... Aventuras comprometedoras para Ronaldo Lupo!
- "DIABOLICAMENTE TUA" — "Diaboliquement Vôtre", produção franco-ítalo-alemã, da Paramont Pictures, em Eastemancolor. Direção de Julien Duvivier, o velho mestre de "Carnet de Bal." — Com Alain Delmon, Senta Berger, Peter Mosbacher e Sergio Fantoni. Um homem atacado de amnésia, às voltas com uma mulher que se diz sua espôsa e encarcerado numa estranha mansão.
- "90 NOITES AO REDOR MUNDO" — "90 Notti in Giro Per il Mondo"; produção italiana da Art. Filmes, em Eastmancolor e Cinemascope. Documentário dirigido por Nino Loy e produzido por Gianni Hecht Lucari ("As Doces Senhoras"), no estilo que fêz a fama do insubstituível, pelo menos até agora, "Europa à Noite", de Blasetti.
- "O PREÇO DE UM COVARDE" — "Bandolero", da 20th. Century Fox, em côr De Luxe e 70mm — Panavision. Direção de Andrew V. Mac Laglen, filho do saudoso Victor Mac Laglen ("O Delator", uma obra de arte de John Ford). Com James Stewart, Dean Martin, Raquel Welch e George Kennedy. Infelizmente um mau "westrn", que vimos recentemente em São Paulo.
- "QUANDO OS ESPIÕES ATACAM" — "The Cape Town Affair", da 20th. Centuri Fox, em côr de Luxe. Direção de Robert D. Webb. Com Claire Trevor, James Brolin e a espetacular fêmea Jacqueline Bisset. Roteiro do violentíssimo Samuel Fuller, muito apreciado por parte da **macacada** da crítica carioca. Aventuras policiais em Cape Town, à base de James Bond.

BRASIL AOS OLHOS DO MUNDO
Italianos comandados pelo diretor Nino Loy, andaram [illegible] por aqui. Escolheram temas regionais baianos como pano-de-fundo de sorte brasileira de "90 Noites ao Redor do Mundo", onde, pelo jeito, parece que vamos ver o ator Flávio Neves, no momento promovendo seu futuro em "O Caçador de Bandidos". (Art Filmes)

NOTÍCIAS EM POUCAS LINHAS

● REUNIÃO PARA O II FIF

EDUARDO Fará, muito vivo, não vai-se deixar levar mais na onda negativa daquêle 1.º Festival Internacional do Filme, que teve lugar aqui no Rio em 1965. Agora, o esquema é outro, e assim não vai faltar gente famosa e mulher bonita à beira da piscina do simpático turco e grande amigo do cinema. Tanto assim que êle chamou o Menês e o Lázaro Rodrigues, formou Comitê de Recepção, sugerido pelo Adolfo Cruz, e está nos convidando para opinar sôbre o assunto. Infelizmente não tivemos tempo, quarta-feira passada, mas se precisar pode nos chamar de nôvo, através do grande amigo Lázaro. Mas não esqueça de convidar o Salviano, **expert** em mulheres boas e boas mulheres... E o Menês pode até aparecer fantasiado de rei do carnaval! Não é uma boa sugestão?

● CINEMA INTERNACIONAL EM MARÇO

MAS o negócio sério mesmo é que o Instituto Nacional do Cinema está preparando rigorosamente o II Festival Internacional do Filme (FIF), para início a 17 de março e término no dia 30 do mesmo mês. Embora a Assessoria de Imprensa do meu grande amigo Antônio Moniz Viana não conheça o enderêço da nossa LUTA DEMOCRÁTICA, tudo faremos para, mesmo modestamente, prestigiar o II FIF, desde já avisando que não damos ouvidos aos intrigantes que tomaram de assalto o Sindicato Nacional da Indústria Cinematográfica... Aliás, essa gente está mesmo se desagregando, haja vista a fusão do grupo Jarbas Barbosa-Roberto Farias-Jece Valadão, na recém-fundada distribuidora Ipanema Filme... Debandaram todos, abandonaram até o ídolo Caetano Sebozo e assim parece que não teremos mais nem cinema e nem música de protesto... Tai uma coisa positiva do A-I 5!

● LEBLON EM 70 MM

LUIS Carlos, da Publicidade São Luís, mandando boas notícias sôbre a instalação de aparelhagem de 70 mm no cinema Leblon, que passará a funcionar normalmente para o grande público, a partir de quinta-feira da semana que vem, exibindo com exclusividade o filme da Fox, **O Preço de um Covarde** (Bandolero). Parabéns à Emprêsa Luis Severiano Ribeiro e à Fox.

● BIG DA UA CHEGA DIA 7

CHEGARÁ ao Rio de Janeiro, dia 7 do corrente, sexta-feira, o senhor Eric E. Pleskow, vice-presidente da United Artists Corporation. Vem tratar dos grandes lançamentos de recentíssimos filmes da emprêsa, como **A Carga da Brigada Ligeira, Crown, o Magnficoi, A Brigada do Diabo, Um Convidado Bem Trapalhão** e **Submarino Amarelo**, o desenho de longa-metragem dos Beatles etc. Desejamos boas-vindas à mr. Pleskow.

● FILME ESTIMULA PRODUTOR

ÉLIO Vieira de Araújo contente com os primeiros copiões de **O Caçador de Bandidos**, o filme sôbre a vida do detetive Lincoln Monteiro ora em filmagem, sob a direção do estreante Léo Cordeiro. As primeiras cenas, iniciadas dia 27 do mês recém findo, tiveram como atores Jardel Filho, Olivia Pineschi, Flávio Neves e Wilson Grei. Ontem e hoje, a vez de Maurício do Vale, que personificará Lincoln Monteiro na tela. Até dia 12 de abril próximo o filme estará pronto para lançamento. E Élio Vieira de Araújo já se encaminha para novas iniciativas, inclusive sensibilizando indústrias de gabarito em favor do cinema brasileiro.

PLESKOW
Os grandes filmes da United Artists para próximas exibições no Brasil

Onde a cidade se diverte

O CONTINENTE ESQUECIDO (The Lost Continent) — Inglês. Direção de Michael Carreras. Com Eric Porter, Hildegard Neff, Suzanna Leigh e Tonk Beckley. 14 anos. No Palácio, às 2 — 3,40 — 5,20 — 7 — 8,40 e 10,20.

O TESOURO DE ZAPATA — Brasileiro. Direção de Adolfo Chadler. Com Adolfo Chadler, Wilson Viana, Gilda Medeiros, Antônio Carnera e Marli Rosário. 10 anos. No São Luís, às 2 — 4 — 6 — 8 e 10; no Leblon e Madrid, às 4 — 6 — 8 e 10; no Santa Alice, às 3 — 5 — 7 e 9.

ALEGRIA DE VERÃO (The Andless Summer) — Americano. Direção de Bruce Brown. Mike Hynson e Robert August. Livre. No Capitólio, Rian e América, às 2 — 4 — 6 — 8 e 10.

OS SETE PISTOLEIROS (7 Megnifiche Pistole) — Ítalo-espanhol. Direção de Romulo Girolami. Com Sean Flynn, Ida Galli, Fernando Sancho e Daniel Martin. 10 anos. No Piaza, Olinda e Mascote, às 2 — 4 — 6 — 8 e 10.

DOIS RINGOS NO TEXAS — Italiano. Direção de Marino Girolami. Com Franco Franchi, Ciccio Ingrassia, Ennio Girolami e Gloria Paul. 10 anos. No Scala, Flórida, Brasil, Rosário, Palácio (São João de Meriti), Neves, Miragem e Penha, às 2 — 4 — 6 — 8 e 10.

SANGUE POR LIBERDADE (Col Ferro e Col Fuoco) — Ítalo-Francês. Direção de Fernando Cerchio. Com Jeanne Crain, Pierre Brice, Gordon Mitchel e Akim Tamiroff. 14 anos. No Art-Palácio Tijuca, Art-Palácio Méier e Art-Palácio Madureira, às 2 — 4 — 6 — 8 e 10.

ELIMINAÇÃO (Elimination) — Com Jean Louis Trintignan e Ewa Aulin. 18 anos. No Bruni-Flamengo e Bruni-Copacabana, às 2 — 4 — 6 — 8 e 10.

VIVA A REPÚBLICA — Tchecoslovaco. Direção de Karel Kachyna. 18 anos. No Alaska, às 2 — 4 — 6 — 8 e 10.

A ROTA DO PERIGO — Americano. Com Richard Johnson e Carol Lynley. 18 anos. No Rex, às 3 — 5 — 7 e 9. No Tijuca, às 2 — 4 — 6 — 8 e 10.

ONDE ESTAVAS QUANDO AS LUZES SE APAGARAM (Where Were You Wheu The Lights Went Out) — Americano. Direção de Hy Averback. Com Doris Day, Robert Morse, Terry Thomas, Patrick O'Neal e Lola Albright. Livre. No Metro Copacabana, Metro Tijuca, Pax, Paratodos e Mauá, às 2 — 4 — 6 — 8 e 10; no Pathé, a partir do meio-dia; no Lagoa Drive-In, às 8.30 e 10,30.

MUITO PARA VIVER... POUCO PARA MORRER (Troppo per Vivere... Pocco per morire) — Ítalo-francês. Direção de Michele Lupo. Com Cláudio Brook, Daniela Bianchi e Sidney Chaplin. 18 anos. No Condor Copacabana, Real e Palácio Higienópolis, às 2 — 4 — 6 — 8 e 10.

COM UMA PULGA ATRÁS DA ORELHA (A Flea In the Ear) — Americano. Direção de Jacques Charon. Com Rex Harrison, Rosemary Harris, Louis Jourdan e Rachel Roberts. 14 anos. No Copacabana e Carioca, às 2 — 4 — 6 — 8 e 10.

OS TRÊS FANTÁSTICOS SUPER-HOMENS — Italiano. Direção de Frank Krainer. Com Tony Kendall, Brad Harris, Nick Jordan e Glória Paul. 10 anos. No Kelly, Paris Palace, São José, Bruni Saenz Peña, São Pedro, Bruni Meier, Alfa, Rio Palace, Paraíso, Brasil e São Bento, às 2 — 4 — 6 — 8 e 10.

AS SANDÁLIAS DO PESCADOR (The Shoes of the Fisherman) — Americano. Direção de Michael Anderson. Com Anthony Quinn, Oskar Werner, David Janssen, Vittorio de Sica, Lacrence Olivier, Barbara Jefford e Rosemary Dexter. Livre. No Metro Boavista, às 12,30 — 3,30 — 6,30 e 9,30.

O DEMÔNIO (Il Diavolo) — Italiano. Direção de Brunello Rondi. Com Dahlia Lavi e Frank Wolf. 18 anos. No Alvorada, Festival e Marrocos, às 2 — 4 — 6 — 8 e 10.

ADIVINHE QUEM VEM PARA JANTAR ("Guess Who's Comming to Dinner") — Americano. Direção de Stanley Krammer. Com Sidney Poitier, Spencer Tracy e Katherine Hepburn. No Roxy, às 2 — 4 — 6 — 8 e 10.

OS SEUS, OS MEUS, OS NOSSOS ("Your, Mine and Ours") — Americano. Direção de Malville Shavelson. Com Lucille Ball e Henry Fonda. Livre. No Miramar e Comodoro, às 1,20 — 3,30 — 5,40 — 7,50 e 10.

O FANTÁSTICO ROBIN CRUSOE ("Lt. Robin Crusoe, U S N") — Americano. Direção de Byron Paul. Dick Van Dick, Nancy Kwan e Akim Tamiroff. Livre. No Caruso Copacabana e Bruni Tijuca, às 2 — 4 — 6 — 8 e 10.

A PRIMEIRA NOITE DE UM HOMEM — ("The Graduate") — Americano. Direção de Mike Nicols. Com Anne Bancroft, Destin Hoffman, Katherine Rosse, William Daniels. 18 anos. No Veneza, às 2 — 4 — 6 — 8 e 10.

BARBARELLA ("Barbarella") — Ítalo-americano. Direção de Roger Vadim. Produção de Dino De Laurentis. Com Jane Fonda, John Phillip Law, Milo O'Shea e David Hemmings. 18 anos. No Império, às 2 — 4 — 6 — 8 e 10.

AO MESTRE COM CARINHO ("To Sir With Love") — Americano. Direção de James Clavell. Com Sidney Poitier, Judy Geeson e Suzy Kendall. No Odeon, às 2 — 4 — 6 — 8 e 10.

COM 007 SÓ SE VIVE DUAS VÊZES ("You Only Live Twice") — Inglês. Direção de Lewis Gilbert. Com Sean Connery (James Bond), Akiko Wakabayashi e Mie Hama. 14 anos. No Capri, às 1,20 — 3,30 — 5,40 — 7,50 e 10.

ANNA KARENINE — Direção de Aleksandr Zarkhi. Com Tatiana Samoilova e Vassili Lanuvoi. 10 anos. No Condor, Largo do Machado, às 2 — 4 — 6 — 8 e 10.

O DÓLAR FURADO (Un Dollaro Bucato) — Italiano. Direção de Kevin Jackson Paget. Com Giuliano Gemma, Evelyn Stewart e Peter Gross. 14 anos. No Ópera e Tijuca Palace, às 2 — 4 — 6 — 8 e 10.

OS MANUSCRITOS DE SARAGOÇA (Rekopis Znaleziony W. Saragossie) — Polonês. Direção de Wojciech J. Has. Com Zbigniew Cybulski, Iga Cembrzyeska e Joanna Jedrka. 18 anos. Paissandu, às 2 — 4 — 6 — 8 e 10.

UM DIA UM GATO (Az Prijd e Kacour) — Tchecoslovaco. Direção de Vojtech Jasny. Com Wastimil Brodsky, Emilie Vasarkova e Jiri Sovak. Livre. No Riviera, às 2 — 4 — 6 — 8 e 10.

ÁTILA, REI DOS HUNOS (Atila) — Italiano. Direção de Pietro Francisci. Com Anthony Quinn, Sofia Loren, Henri Vidal, Irene Papas e Ettore Manni. 14 anos. No Coral, Rio, Asteca, Bruni-Ipanema, São José, Imperator e São Pedro, às 2 — 4 — 6 — 8 e 10.

DJANGO NÃO ESPERA, MATA — Italiano. Direção de Edward G. Muller. Com Sean Todd, Pedro Sanches e Rada Rassimov. 18 anos. No Rivièr II, Presidente, Britânia e Regência, às 2 — 4 — 6 — 8 e 10.

A NÓS A LIBERDADE (A Nous La Liberte) — Francês. Direção de René Clair. Apresentação da cinemateca do MAM, em versão original, no "hall" de seu auditório.

AS ESTRANHAS COISAS DE PARIS (Elena et les Hommes) — Francês. Direção de Jean Renoir. Com Ingrid Bergman, Mel Ferrer, Jean Marais e Juliette Greeco. No Museu da Imagem e do Som, às 3.40 — 5,20 — 7 — 8,40 e 10,20.

A BATALHA DE ANZIO (The Battle For Anzio) — Americano. Direção de Edward Dmytryck. Com Robert Mitchum, Peter Falk, Earl Holliman, Mark Damon, Arthur Kennedy e Robert Ryan. 14 anos. No Vitória, às 2 — 4.30 — 7 e 9,30.

DE PUNHOS CERRADOS (I Pugni in Tasca) — Italiano. Direção de Marco Bellocchio. Com Lou Castel e Paola Pitagora. 18 anos. No Art Palácio Copacabana, somente hoje, às 2 — 4 — 6 — 8 e 10.

A RELIGIOSA (La Religieuse) — Francês. Direção de Jacques Rivette. Com Anna Karina, Liselotte Pulver, Micheline Presle e Robert Hossein. No Cine Arte da Universidade Federal Fluminense, às 2.30 — 5 — 7.30 e 10.

A CARGA DE CAVALARIA — Italiano. Colorido. 14 anos. No cine Santa Rosa Caxias, Santa Rosa Iguaçu e Santa Rosa Nilópolis.

EL CID — Americano. Colorido. Com Charlton Heston e Sofia Loren. Livre. No cine Reis de Anchieta.

SETE MINUTOS PARA MORRER — Colorido. 14 anos. No cine Santa Rosa Gramacho.

O VINGADOR DE ARKANZAS — Italiano. Colorido. 14 anos. No Cine São João de Meriti.

O PIRATA DO REI — Colorido. No Cine Central.

NOS DOMINIOS DA FÉ

"As vibrações mentais têm a fôrça dos raios magnéticos. Enfeitiçam" (DECELSO).

Pulquéria de Quianda

FAZ PADÉ - TOCA PRA EXÚ - NA CALUNGA

...nos em plenos mês de ...al. Lembramos aos nos... ...tores que é o mês, se... gundo os umbandistas, de Exú. Alguns, focam para Aba... lusé e justificam com a afirmativa contida em Mironga, que em seu calendário para 1969, indica o dia 13 de fevereiro como sendo o dia de São Lázaro, que os umbandistas identificam como Obaluaê ou Omulú.

Os filhos de "nações", seja jexá etc., fevereiro dia 2, encerram com a festa de Iemanjá.

Assistam hoje, nos Caminheiros da Verdade, Rua Atalaia 133, Engenho de Dentro, uma promoção dos "Amantes da Cultura Afro Brasileira", quando, além de Terreiros de Candomblé e da Linha das Almas, os quais ali irão homenagear dona Janaina, a Rainha do Mar, e a Orquestra Afro Brasileira.

Falemos de d. Pulquéria de Quianda.

PADÉ DAS ALMAS

Com a subida dos Caboclos, o Terreiro fica entregue às Almas e em se tratando do mês de fevereiro, é Exú quem manda. Todos os terreiros fazem a cerimônia da subida dos caboclos, e preparam os "filhos" que possam brincar o carnaval. Nos candomblés os filhos vão para os Afoxés. São grupos folclóricos, onde os "filhos" de fé brincam à vontade, sem preocupações; enquanto os que militam nos terreiros das Almas, fazem o Padé das Almas, a fim de que os filhos possam brincar sem ser perturbados pelos alucaiás.

DONA PULQUERIA, TOCA

Todos silenciam seus tambôres, só dona Pulquéria não. Ela continua seu toque, preparando filhos e crentes que desejam brincar no carnaval sem o perigo dos Exús pagãos.

Receitam banhos; indicam obrigações e assim da, Pulquéria de Quianda, como é conhecida, vai mantendo a Gira aberta. Seus tambores continuam rufando noite a dentro. Fazendo o Padé das Almas. Saravando Exú.

FILHO NA CALUNGA

O negro conhecia apenas uma calunga, hoje, todo o umbandista conhece a calunga grande — o mar; e a calunga pequena. — o cemitério.

Já lhes falei aqui da reportagem que fizemos na Calunga de Iraiá, na Freguesia, onde a Feiticeira da Penha, Guiomar, foi fazer um trabalho com a Pomba Gira.

Também fizemos reportagem na Calunga de Inhaúma; de Mesquita, perto de Rocha Sobrinho, na qual Odete de Mocuetá trabalha com o rei Exú: o Sete Caveira.

MARAFO E TUIA

Dona Pulquéria pede a todos os filhos e crentes: Marafo (cachaça); Vela, Tuia, Sacatrapo, Fósforos e Sete Cruzeiros, para pagar o Corregebó e gratificar o Axogúm, pois os trabalhos de da. Pulquéria são feitos no bom estilo da alta magia, a que muitos chamam de Magia Negra.

Os trabalhos entram noite a dentro, meia-noite ou logo depois pode-se ver o cambono, seguido de outros "filhos", se encaminharem para a Calunga, onde vão entregar os "Trabalhos".

NOITES DE UMBANDA

Aos sábados, a partir de 21 horas, pela Rio de Janeiro, com Boanerges Lavras e as quartas-feiras, 20 horas, pela Difusora de Caxias, Umbanda é assim, com Cacau. *** Liga Umbandista, Rua Mairinque Veiga, 11, s. 505, atende de 8 às 17 horas. *** Abaçá de Oxaguian, rua Itati 396, Colégio, sob a direção de Tata Araririno, continua atendendo diàriamente de 8 às 17 horas *** Corrente Espiritual e Mental de Umbanda, diàriamente às 15,00 horas, em favor dos enfermos, aflitos, presidiários. Escreva para Editôra Eco, Rua Marquês de Pombal 172, Decelso *** Teu Nome, Teu Destino, envie teu pedido para Decelso, Rua Marquês de Pombal 172, Decelso. *** Está circulando Mironga.

CONTOS E CANTICOS DE YEMANJÁ

Hoje, a partir das 18 horas, nos Caminheiros da Verdade, Rua Atalaia 133, Engenho de Dentro, com a participação de Babados, Terreiros de Candomblé e a Orquestra Afro Brasileira, sob a direção do Maestro Abigail Moura apresentação de Cânticos e Contos de Yemanjá.

Convidados de Honra: Os Sonas, Tatas, Ebames, Babalaôs, sr. Secretário de Turismo; o presidente da C. D. Folclore e o dr. Tenório Cavalcânti.

VIOLENTA REDUÇÃO!

5,00 DE ENTRADA

1ª PRESTAÇÃO SÓ EM ABRIL

ELETROLA KENEDY PHILIPS HI-FI - Toca-discos automático, 4 velocidades. Móvel em cavuna.
ENTRADA: 5,00
46,80 mensais
1.ª PRESTAÇÃO SÓ EM ABRIL

MÁQUINA DE COSTURA ELGIN - Modelo tradicional, com 5 gavetas
ENTRADA: 5,00
16,60 mensais
1.ª PRESTAÇÃO SÓ EM ABR

GELADEIRA CONSUL - 270 litros. Luxo. Fecho magnético. 5 anos de garantia.
ENTRADA: 5,00
49,40 mensais
1.ª PRESTAÇÃO SÓ EM ABRIL

GELADEIRA CLIMAX VITORIA REGIA - 260 litros. Super-luxo. Super-aproveitamento. 5 anos de garantia.
ENTRADA: 5,00
36,00 mensais
1.ª PRESTAÇÃO SÓ EM ABRIL

GELADEIRA GENERAL ELECTRIC - 345 litros. Retilínea. Integral aproveitamento interno. Garantia: 5 anos.
ENTRADA: 5,00
65,90 mensais
1.ª PRESTAÇÃO SÓ EM ABRIL

GELADEIRA PROSDOCIMO - 248 litros. Porta magnética. Amplo congelador.
ENTRADA: 5,00
44,00 mensais
1.ª PRESTAÇÃO SÓ EM ABRIL

GELADEIRA BRASTEMP CONQUISTADOR - 345 litros. Aproveitamento total. Porta magnética.
ENTRADA: 5,00
51,30 mensais
1.ª PRESTAÇÃO SÓ EM ABRIL

COMPARE OS NOSSOS PREÇOS: VIOLENTAMENTE MENORES. COMPARE OS NOSSOS PRAZOS: DECIDIDAMENTE MELHORES

TV PHILCO MOBILE - O primeiro portátil de tela gigante. Nitidez de imagem e sonoridade notáveis.
ENTRADA: 5,00
56,40 mensais
1.ª PRESTAÇÃO SÓ EM ABRIL

TV PHILIPS STABILIMATIC - 59 cm. O único com estabilidade de vídeo: a imagem não rola nem treme.
ENTRADA: 5,00
72,40 mensais
1.ª PRESTAÇÃO SÓ EM ABRIL

TV GE FOTORAMA - 59 cm. Excepcional qualidade de imagem e som. Parece cinema.
ENTRADA: 5,00
68,30 mensais
1.ª PRESTAÇÃO SÓ EM ABRIL

TV INVICTUS SUPER-LUXO - 59 cm. Som claro, imagem nítida.
ENTRADA: 5,00
48,90 mensais
1.ª PRESTAÇÃO SÓ EM ABRIL

TV EMPIRE BONANZA - 59 cm. Resultado da mais avançada técnica em eletrônica.
ENTRADA: 5,00
62,90 mensais
1.ª PRESTAÇÃO SÓ EM ABRIL

FOGÃO ALFA COMERCIAL - Bicolor, 4 bocas. Amplo forno. Estufa fechada.
ENTRADA: 5,00
8,50 mensais
1.ª PRESTAÇÃO SÓ EM ABRIL

FOGÃO BRASIL COMERCIAL - Bicolor, 4 queimadores, sendo 1 gigante. Forno e estufa.
ENTRADA: 5,00
7,70 mensais
1.ª PRESTAÇÃO SÓ EM ABRIL

RÁDIOS - VENTILADORES
CONDICIONADORES DE AR
MÁQUINAS DE LAVAR
ASPIRADORES DE PÓ
ENCERADEIRAS - ELETROFONES
BICICLETAS - LIQUIDIFICADORES
FERROS DE ENGOMAR-GRAVADORES

TAMBÉM COM 5,00 DE ENTRADA E A 1.ª PRESTAÇÃO SÓ EM ABRIL.

PontoFrio bonzão

CENTRO • CAXIAS • MÉIER • COPACABANA • MERITI • N. IGUAÇU • CAMPO GRANDE • MADUREIRA • NILÓPOLIS • NITERÓI • GAMOS • SÃO GONÇALO • PENHA

LUTA DEMOCRÁTICA
NO CARNAVAL
ANTONIO LEMOS

Eis uma ***das muitas*** *porta-bandeiras que a Portela prepara para o futuro. O mestre-sala também é "prata da casa", que vem sendo forjado com samba quente*

BAILE DO ATLANTIC COMEÇA A EMPOLGAR

O ATLANTIC REFINING CLUBE realizará o seu 37.º baile de carnaval, nos salões do Monte Líbano, sábado gordo. Informações pelo telefone 22-2020. A Diretoria está tomando tôdas as providências para que êste tradicional baile de carnaval suplante o êxito dos anteriores. Duas grandes orquestras, sob o comando dos maestros Gonzaga e Meirelles já foram contratadas, e a decoração dos salões do Monte Líbano será uma surprêsa para os foliões.

FOLIA PRA FRENTE

O 37.º baile do ATLANTIC, tradicao do carnaval carioca, sera mais uma vez, o grande acontecimento momesco, sendo de ressaltar que o Atlantic, mais uma vez, abre os festejos carnavalescos com o baile de sábado gordo.

LINDA — é êste mesmo o seu nome — candidata a "Rainha do Carnaval" pelos GRES Paraíso do Tuiuti

PARAÍSO DO TUIUTY VAI DE LINDA PARA RAINHA

Dentro das atrações que o concurso de rainha do carnaval oferece, mais uma será apresentada e a cargo da Escola de Samba Paraíso do Tuiuti, que é linda, além de o ser, também, no nome.

Trata-se de uma jovem que já fêz televisão, trabalhando no Music-Kelly e que deseja ardentemente fazer teatro sério, achando-se com queda para isso.

Linda será coroada hoje à noite, por ocasião da festividade que a Paraíso do Tuiuti promoverá, com a presença de convidados e da crônica especializada.

É séria candidata, a representante daquela agremiação, que pretende melhorar sua posição no concurso, vez que em 1968 fêz a sua representante uma das princesas da rainha. Este ano, Toninho, Relações Públicas da Paraíso do Tiuti não faz por menos. Quer a coroa real para Linda, que conheceu a escola no ano passado, fêz sua admiradora e como ardorosa fã vai concorrer pela primeira vez ao trono do carnaval.

O MUNDO DA POESIA

O enrêdo da Paraíso do Tuiuti reverenciará a memória do poeta Olavo Bilac, sendo o seu título, **O Mundo da Poesia**, de autoria de Júlio de Mat[...]. O samba-enrêdo escolhido dentre os que foram apresentados, é o de Valter Marçal e Jucilei de Almeida que nos ensaios é [...] feito pelo acompanhamento da bateria (70 pessoas), sob orientação do mestre João e mestre [...]dubi.

SERVIÇOS MÉDICOS TÊM PLANOS PARA O CARNAVAL

O Secretário de Saúde Dr. Hildebrando Monteiro Marinho, entregou [...] Chefe da Casa Civil do Govêrno da Guanabara [...] Carlos Leite Costa e P[...] de Atividades dos Serviços Médicos de Emergência, para o Carnaval.

PRONTO-SOCORRO

Das 12 horas de [...] dia 15 às 6 horas da manhã de quarta-feira, [...] os hospitais Sousa Aguiar, Miguel Couto, Getúlio Vargas, Carlos Chagas, Rocha Faria, Pedro II, Paulino Werneck, Salgado Filho, Pedro Olivério Kramer, Lourenço Jorge, Rocha Maia e Manuel Vilaboim que possuem Serviço de Emergência (Pronto-Socorro), tomarão medidas especiais, técnico-administrativas, para atenderem ao possível maior número de casos. Diàriamente, [...] diretores fornecerão à SUSEME o movimento observado no dia anterior, [...] total de atendimentos, número de casos transmitidos, saídas de ambulâncias, operações, internamentos etc.

A diretoria do Departamento de Serviços Assistenciais da SUSEME ficará em plantão, durante o Carnaval, no Hospital Sousa Aguiar.

Quanto aos hospitais sem Serviço de Emergência, seus ambulatórios deverão funcionar normalmente [...] do o dia de sábado, [...] segunda-feira e na quarta-feira, a partir das 12 horas.

AMBULÂNCIAS

Será de 38 o número de ambulâncias para o serviço de socorro e remoção nos hospitais do Estado: Sousa Aguiar (6), Miguel Couto (4), Getúlio Vargas [...], Carlos Chagas (3), Rocha Faria (3), Pedro II [...], Paulino Werneck (3), Salgado Filho (4), Pedro Olivério Kramer (3), Lourenço Jorge (2), Rocha Maia (3), Manuel Vilaboim [...] ambulâncias, ligadas [...] os hospitais e entre si pelo rádio, estarão à [...] durante todo o Carnaval ininterruptamente.

Uma das ambulâncias do Hospital Sousa Aguiar, a partir das 20 horas de sábado, será colocada na Avenida Presidente Vargas (lado par), esquina da Avenida Rio Branco, uma vez que os desfiles de Sociedades, Ranchos e Escolas de Samba dificultam a [...] sia do local pelo público [...] por viaturas que demandam o hospital.

PLANTÕES

O plano entregue [...] Secretário Monteiro Marinho contém tôda a escala de plantões nos diversos hospitais e nos órgãos da cúpula da Secretaria de Saúde.

PORTELA OFERECE SAMBA PARA LD EM MADUREIRA!

Dando prosseguimento aos preparativos com vista ao super-desfile de carnaval, o GRES Portela, promoverá hoje, no ginásio coberto do Imperial Basket Clube, movimentada noite de samba, que atingirá seu ponto culminante com uma solenidade em homenagem à LUTA DEMOCRÁTICA, o **jornal mais querido dos sambistas**, em meio ao espetacular show do melhor conjunto de coreografia: "Ala das Novidades", comandadas pelo clássico sambista **Bidu**, que, juntamente com seus quarenta companheiros vai esbanjando categoria.

TRIO DE RESPEITO

Contando com um bonito enrêdo: **Treze Naus**, de autoria do carnavalesco Clóvis Bornai, a Portela espera conquistar de maneira convincente e com justiça o título de campeã do carnaval. Para tanto, vem ensaiando com todo entusiasmo e, durante o rolar do samba, hoje, mostrará duas sensacionais novidades, além do trio de respeito constituído pela porta-bandeira revelação Irene da Silva, mestre-sala Zèquinha e a consagrada Odila, que êste ano, voltará a ser a figura de destaque central da **soberana dos carnavais**. Tudo isso, somado à bela melodia do samba-enrêdo, é que deixa a imensa família portelense cheia de confiança.

SAMBA-HOMENAGEM

Mas, pelos planos elaborados pelo presidente Caetano Piloto, diretor de relações-públicas **Wilson Gonçalves Pereira** e o assessor-técnico Nilo, o embalado ensaio de hoje, será um autêntico samba-homenagem da "azul e branco" a êste matutino e seu fundador-proprietário, jornalista Tenório Cavalcanti.

—"ALA DO PATO" TÁ TININDO! — Fundada por um grupo de foliões autênticos, a famosa **Ala do Pato**, já deu sua arrancada carnavalesca e com absoluta tranqüilidade, esbanjando alegria, vai promovendo nos salões do Clube dos Democráticos, concorridos bailes, com seus integrantes exibindo original e artística figura de um patinho còmodamente instalada numa base psicodélica, como mostra a foto acima. Observa-se que o **pato-símbolo** é "muito vivo" e está de olhos arregalados para a morena que caiu no puladinho, caracterisando muito bem, o espírito carnavalesco do presidente José Ribeiro Filho, que enviou ofício-agradecimento à LUTA DEMOCRÁTICA, considerando nossa equipe como o mais nôvo filiado ("patinho") do conjunto que está botando pra queimar alegria. Ainda sábado último, durante o baile pré-carnavalesco promovido pelo Clube dos Democráticos, a mencionada ala estêve prestando sua colaboração alegre e festiva, com **o patinho** desfilando no salão ornamentado da Rua Riachuelo.

UNIDOS DA VILA SÃO LUÍS É SAMBA PURO!

Contando com um conjunto calculado em cêrca de 300 sambistas, o GRES Unidos da Vila São Luiz, uma das mais simpáticas agremiações carnavalescas da cidade fluminense de Caxias, desfilará no carnaval que se aproxima, com quatro carros alegóricos com cenografias exuberantes, dentro do tema "Casimiro de Abreu — Poeta do Amor e da Saudade", cujo samba-enrêdo de autoria do compositor "**Quincas**", pode-se afirmar, é uma bela **página musical**.

A passista Nina, é peça importante no samba do Unidos da Vila São Luiz. Mulata certinha de Caxias

FORTE E BONITO

Bem modelado, o samba-hino do Unidos da Vila São Luiz, é, para seus integrantes e admiradores, forte e bonito, com a letra que diz: I — "Ao rever esta história / Que trago na memória / Tão importante e genial / A Vila apresenta neste carnaval / Relembrando as sublimes poesias / **Que aquele poeta escrevia / Com alegria e dedicação / Poeta relicário em lindos temas divinais / Na literatura emocionante com os seus contos triunfais / Saudades daquelas sublimes inspirações / De amor e ternura em suas imaginações. II — Glória a Casimiro de Abreu / Foi um gênio e famoso poeta / Seus oito anos, a platéia do mundo enalteceu / Aquele que seria um astro na poesia / E recordamos um trecho do que êle escrevia / Saudades daqueles campos e flôres / Da infância dos meus amôres**".

QUEM DIRIGE

Uma equipe harmoniosa é responsável pelo sucesso da Unidos da Vila São Luiz, que tem como presidente, Benedito Custódio de Oliveira; diretor de carnaval: Milton de Brastel; diretor de harmonia: Quincas; diretora: Dulce do Patrocínio; diretor de bateria: Cilim; patrimônio: Ismael do Patrocínio; relações públicas: Elpídio do Patrocínio; tesoureiro: Jorge Pacheco; Presidente da ala dos compositores: Diva e secretário-geral: Aldemir Ricardo.

ROTEIRO DO SAMBISTA

SALGUEIRO — Liderando a alegria dominical entre os sambistas, o GRES Acadêmicos do Salgueiro realiza hoje à noite no ginásio coberto do Esporte Clube Maxwell, nôvo e sensacional ensaio de samba, dentro do belo enrêdo "Bahia de Todos os Deuses".

———

IMPÉRIO SERRANO — Vai começar cêdo o embalo de samba na quadra do antigo mercado de Madureira. Precisamente às 18 horas, com a festa intitulada "Noite no Havaí", promovida pelos componentes das alas Mocidade Imperial e dos Impecáveis, filiadas ao GRES Império Serrano. Quem quiser ouvir um samba-enrêdo bonito e leve, que fique atento aos "Heróis da Liberdade".

———

SÃO CARLOS — Espetáculo de ziriguidum, será oferecido hoje na quadra da Avenida Presidente Vargas, 1.930, por conta da "Ala dos Aventureiros", que vai mostrar a quem não acredita, que o GRES Unidos de São Carlos é fôrça para permanecer entre as dez mais do primeiro grupo.

———

TIJUCA — No terreiro da Rua São Miguel, 430, os componentes do GRES Unidos da Tijuca, estarão sambando em nôvo ensaio-preparação para brilhar no carnaval vindouro.

———

SÃO CLEMENTE — Cantando o samba-enrêdo de autoria do compositor Lourival Rocha, o popular "Boa Memória", os integrantes do GRES Unidos de São Clemente mandarão ensaio hoje à noite na quadra da Rua São Clemente, 59, onde o tema "Assim Dança o Brasil", está bem trabalhado.

———

MOCIDADE — Empolgante "show" de samba, será oferecido hoje à noite pelo GRES Mocidade Independente de Padre Miguel, na quadra da Rua Coronel Tamarindo, 38, que agora, tem maiores novidades para mostrar, além da espetacular bateria comandada pelo mestre André.

———

VAZ LÔBO — Hoje tem samba do melhor, na quadra da Avenida Ministro Edgar Romero, 892, no ensaio do GRES União de Vaz Lôbo, que **afina** o enrêdo "Amor em Sinfonia".

———

BAFO DA MINHOCA — Consagrando a bonita morena Jane Castro, como sua soberana, o Bloco Carnavalesco Bafo da Minhoca vai derramar samba do bom, hoje à noite na quadra da Avenida Monsenhor Félix, 573. É bom comparecer.

Marivel Rodrigues, coisinha linda do Olímpico Clube, de Copacabana

CARNAVAL NOS CLUBES

DEMOCRÁTICOS — Tradicional no "mundo da folia", o Clube dos Democráticos conta com a famosa "Ala dos Cornelius", que no próximo dia 14 do corrente promoverá nos salões da Rua Riachuelo, 91, sensacional baile carnavalesco, para coroar o Rei Cornélius, que será eleito em meio ao pula-pula, cujo início está previsto para às 23 horas.

———

SOCIAL RAMOS — A orquestra de Permínio Gonçalves estará animando, a partir das 23 horas de hoje, **a batalha de confetes** do Social Ramos Clube, nos salões da Rua Aureliano Lessa, 79, onde o folião-mor Adriano Rodrigues, receberá os convidados com fidalguia.

———

PIEDADE — O "II Baile das Máscaras" será promovido pelo Piedade Tênis Clube, nos salões da Rua Tôrres de Oliveira, 27, no próximo dia 8 do corrente, conferindo prêmio de NCr$ 3 mil, ao folião que se apresentar com a máscara mais psicodélica.

———

MONTANHA — Começará dia 6, o carnaval no Montanha Clube, cuja sede da Estrada Velha da Tijuca, 497, já está recebendo ornamentação a caráter. Além do "puladinho", acontecerá "show" com o cantor Abílio Martins e conjunto do Bafo da Onça. Músicas da Banda do Bola Preta.

———

SICAM — Hoje tem folia nos salões do Orfeão Portugal, na [...] Aguiar, 60, com o monumental [...] le que leva o título de "Carnaval [...] cam".

———

JACAREPAGUÁ — Os salões do Country Clube Jacarepaguá, na Praça Barão da Taquara, 13, serão decorados com o motivo "O Mundo Gira", para os bailes carnavalescos da simpática agremiação, que dia [...] do corrente, recepcionará a crônica especializada com um coquetel às [...] horas.

———

TURUNAS — Na sede do [...] nacional de Regatas, à Rua [...] Luzia, o Turunas de Monte Alegre promove hoje, grande festival carnavalesco, com o dinâmico [...] Duarte comandando a folia.

———

CORTUME CARIOCA — Integrantes da "Ala dos Parentes" do Bafo da Onça, realizam às 20 horas de hoje, na sede do Cortume Carioca Social Clube, magnífica noitada de samba e baile.

———

VARZEA — Monumental "Grito de Carnaval", será dado a partir das 16 horas de hoje, pela gurizada do Várzea Country Clube, nos salões da Rua Tôrres de Oliveira, 436. A infância vai pular com músicas do conjunto "Sete na Onda".